



Análisis de Recaudación DGII

Informe Mensual

Mayo 2015



Los ingresos recaudados por La Dirección General de Impuestos Internos (DGII) en mayo 2015 totalizaron RD\$24,446.3 millones, lo que representa un crecimiento de 3% comparado con mayo 2014. Para el periodo enero-mayo, sin contar los ingresos extraordinarios, la recaudación crece en un 7.2%.

Respecto a la meta estimada en el Presupuesto del Estado, en el periodo enero-mayo se logró un nivel de cumplimiento del 97%.

Tabla de contenido

| | |
|---|-----------|
| 1. Resumen Ejecutivo | 1 |
| 2. Impuestos Sobre los Ingresos | 1 |
| 2.1. Impuestos Sobre la Renta de Personas Físicas | 6 |
| 2.2. Impuestos de las Empresas y Otras Corporaciones | 6 |
| 2.3. Impuestos Sobre los Ingresos Aplicados sin Distinción de Persona | 7 |
| 3. Impuestos Sobre la Propiedad | 10 |
| 3.1. Impuesto sobre las Operaciones Inmobiliarias..... | 12 |
| 3.2. Impuesto sobre los Activos (Empresas)..... | 13 |
| 3.3. Impuesto a la Propiedad Inmobiliaria (IPI) | 17 |
| 3.4. Impuesto sobre las Sucesiones y Donaciones | 18 |
| 3.5. Impuesto Sobre Traspaso Vehículos de Motor..... | 19 |
| 3.6. Impuestos sobre Constitución de Compañías | 20 |
| 3.7. Impuesto sobre cheques y transferencias bancarias | 21 |
| 4. Impuestos Internos Sobre Mercancías y Servicios | 23 |
| 4.1. Impuestos Sobre los Bienes y Servicios | 24 |
| 4.1.1. Impuesto sobre las Transferencias de Bienes Industrializados y Servicios (ITBIS) | 24 |
| 4.2. Impuestos Adicionales y Selectivos Sobre Bienes y Servicios..... | 32 |
| 4.2.1. Impuestos Selectivos Sobre el Ron y otros Productos derivados del Alcohol | 32 |
| 4.2.2. Impuestos Selectivos a las Cervezas | 32 |
| 4.2.3. Impuesto Selectivo al Tabaco | 40 |
| 4.2.4. Impuesto Selectivo Sobre Hidrocarburos..... | 44 |
| 4.2.5. Impuesto Selectivo Sobre Servicios de Telecomunicaciones | 48 |
| 4.2.6. Impuesto Selectivo sobre Seguros | 50 |
| 4.3. Impuesto Sobre el Uso de Bienes y Licencias | 53 |
| 4.3.1. Impuesto sobre el Primer Registro de Vehículos (Primera Placa) | 53 |
| 4.3.2. Impuestos sobre juegos de azar..... | 53 |
| 5. Impuestos Sobre el comercio y las Transacciones Comercio Exterior..... | 55 |
| 5.1. Impuestos pagados en dólares (Tarjetas de Turismo y Salida de Pasajeros) | 56 |
| 6. Impuestos Ecológicos..... | 59 |
| 6.1. Impuesto a las Emisiones CO ₂ | 59 |

1. Resumen Ejecutivo¹

El recaudo de mayo 2015 asciende a **RD\$24,446.3 millones**, representando un **crecimiento de 3%** comparado con el mismo periodo del 2014. En cuanto a la meta estimada en el Presupuesto del Estado para el mes de mayo, el nivel de **cumplimiento logrado fue de 97%** (ver Gráfica 1).

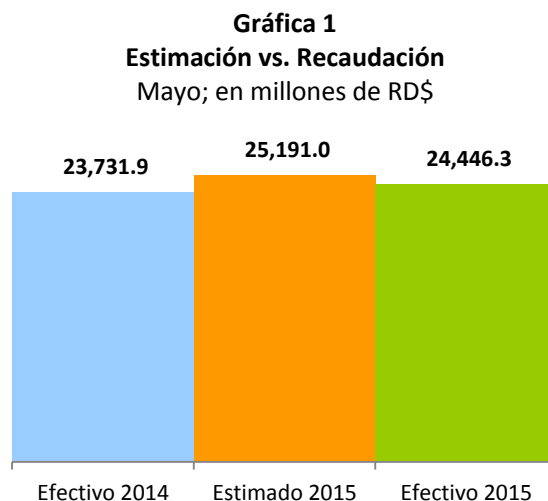

Los principales impuestos cuyo cumplimiento es menor del esperado están relacionados con ingresos que dependen de los precios de commodities que se establecen internacionalmente. Tal es el caso del Impuesto Ad-Valorem de los Hidrocarburos que se ha visto afectado por la caída en los precios internacionales del barril de petróleo, y el Impuesto Sobre las Utilidades Mineras afectado por la caída en el precio internacional del oro.

En el periodo enero-mayo 2015, el recaudo acumulado alcanza los RD\$141,859.0 millones, lo que representa un crecimiento de 7.2%, eliminando los ingresos extraordinarios de ambos periodos, y a pesar del efecto negativo que ha tenido en la recaudación la caída de los precios internacionales de los commodities. En este sentido, en el periodo enero–mayo 2014, dichos ingresos alcanzaron los RD\$13,999.9 millones de los cuales RD\$10,152 millones son por ganancia de capital producto de la venta de empresas del sector telecomunicaciones; RD\$376.5 millones por acuerdos de pago de la Amnistía (Ley 309-11); RD\$3,156.8 por Placer Dome (Barrick), y RD\$314.7 millones por reliquidaciones del Impuesto (Ad-Valorem) a los Hidrocarburos producto de fiscalizaciones realizadas en este impuesto. Para el año 2015 los ingresos no recurrentes totalizaron RD\$3,988.2 millones, de los cuales RD\$1,410.2 millones corresponden al efecto

¹ A partir del 2015 la recaudación se presenta según el nuevo Clasificador Presupuestario para el Sector Público. Para más detalles ver: <http://www.dgii.gov.do/informacionTributaria/publicaciones/estudios>

marginal de la Reforma Fiscal (Ley 253-12), RD\$579.3 millones corresponden a cierre de operaciones², RD\$327.1 millones por Amnistía (Ley 309-11), RD\$1,209 millones por ganancia de capital y RD\$463 millones corresponden al pago del impuesto a las utilidades netas efectuado por empresas del sector minero. Realizando estos ajustes para que ambos periodos sean comparables, se obtiene que la recaudación presenta un crecimiento interanual de 7.2%. Por otro lado, el recaudo acumulado equivale a un nivel de cumplimiento de 97% (ver Gráfica 2).

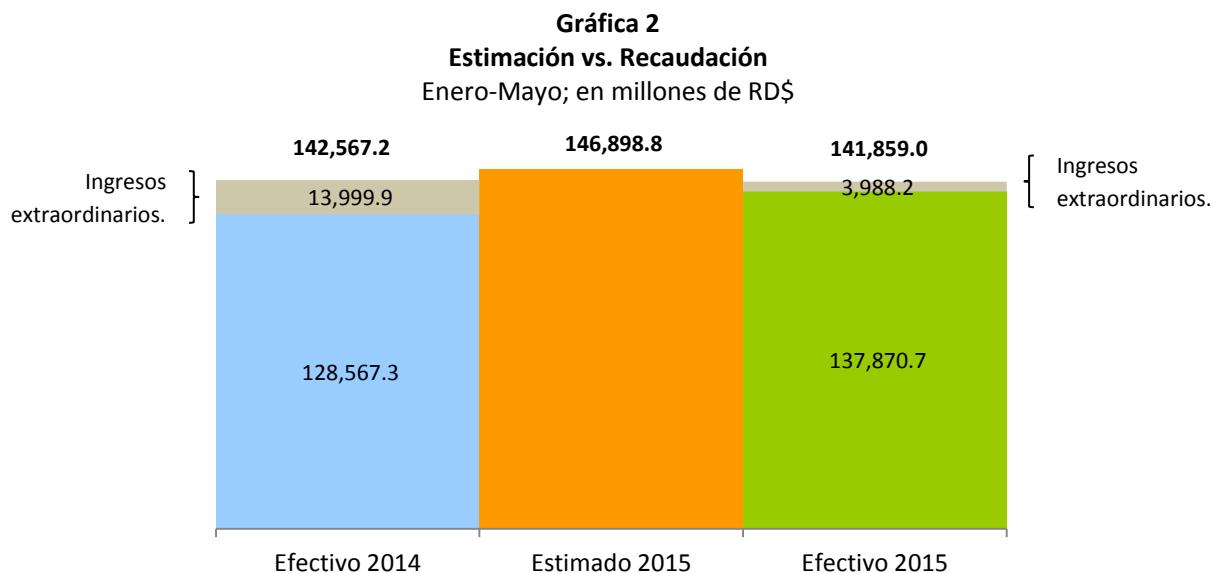

Las ventas gravadas con ITBIS presentaron un crecimiento acumulado de 4.8% al compararlas con el mismo periodo del año anterior. Por otro lado, las operaciones totales acumuladas correspondientes al 2015 decrecieron un 1.2% (ver Gráfica 3); sin embargo, estas se ven afectadas por el cambio en los precios internacionales de los commodities (oro y petróleo), por tanto, si excluimos las actividades de Refinación de Petróleo, Comercio de Combustibles y Explotación de Minas y Canteras, las operaciones totales acumuladas correspondientes al 2015 crecen 4.7%.

Al analizar los ingresos fiscales del Estado por oficina recaudadora se observa que la DGII aportó el 75% del total de los Ingresos Fiscales en el periodo enero-mayo 2015. Por su parte, la Dirección General de Aduanas aportó el 19% de la recaudación y la Tesorería Nacional el 6% restante (ver Gráfica 4).

² Cierre de operaciones por parte de la Cervecería Nacional Dominicana.

Gráfica 3
Operaciones totales y gravadas de ITBIS
Crecimiento Acumulado, en porcentajes

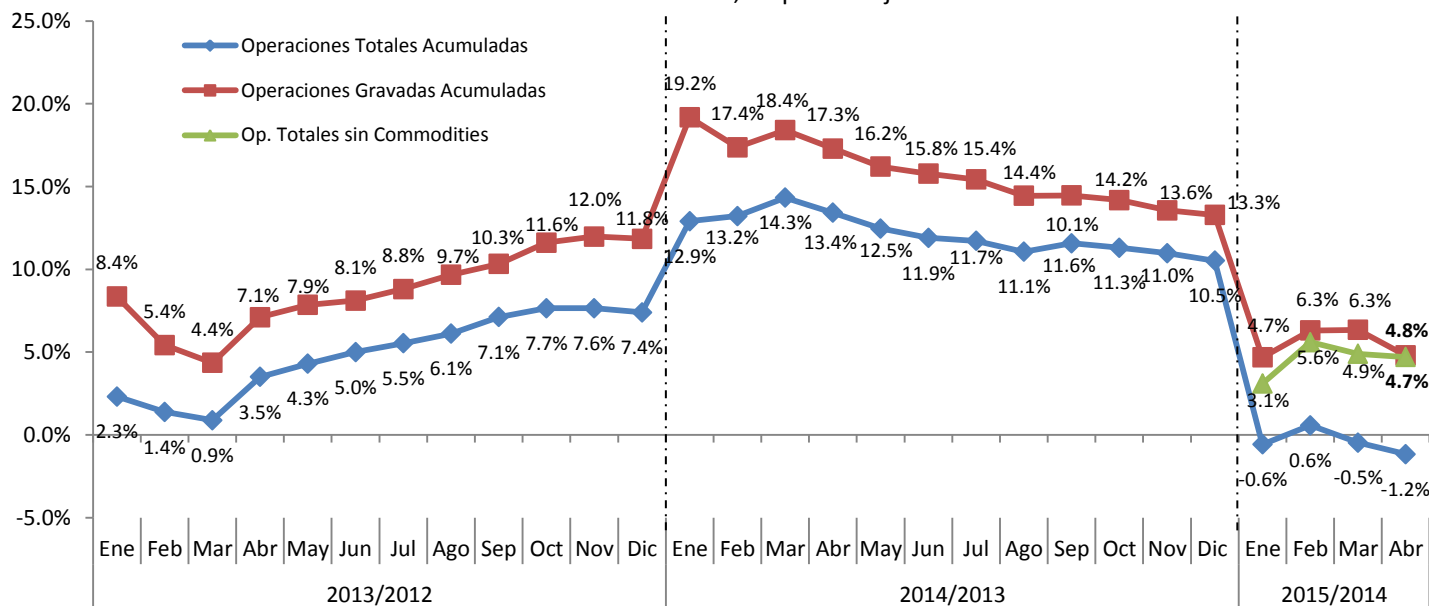

Nota: Las operaciones totales y gravadas hacen referencia al periodo de operación, es decir las operaciones de abril declaradas en mayo. Datos generados el 02 de junio de 2015; los mismos pueden presentar cambios por rectificaciones que hacen los contribuyentes en sus declaraciones.

Gráfica 4
Comparativo recaudación por oficinas recaudadoras
Enero-Mayo 2015; como porcentaje de la recaudación total

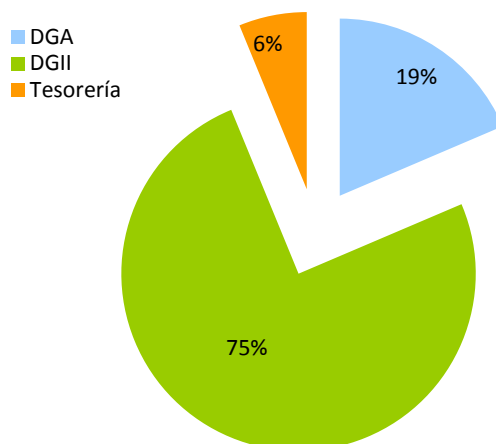

Fuente: Ministerio de Hacienda y DGII.

En cuanto a la composición de los impuestos recaudados por la DGII durante enero-mayo de 2015, el 54% pertenece a los Impuestos Indirectos (Consumo) presentando una tasa de cumplimiento de 96% respecto al monto estimado; mientras que los Impuestos Directos (Renta y Patrimonio) representan el 46% restante con un nivel de cumplimiento del 97.3% (ver Gráfica 5).

Cabe destacar que a partir de enero 2015 entra en vigor el nuevo Clasificador Presupuestario para el Sector Público el cual introduce cambios importantes en la clasificación de algunos impuestos. Tal es el caso del Impuesto a la Inscripción Vehículos (Primera Placa) que antes se encontraba bajo Impuestos Sobre la Propiedad, se reubica en la partida Impuesto S/ Uso de Bienes y Licencias; de igual forma, el Impuesto Sobre Cheques y Transferencias Bancarias se reubica en Impuesto Sobre la Propiedad, antes contemplado en el concepto Impuesto sobre los Servicios, entre otros³.

Gráfica 5
Comparativo recaudación DGII Impuestos Directos e Indirectos
Enero-Mayo 2015; en millones de RD\$

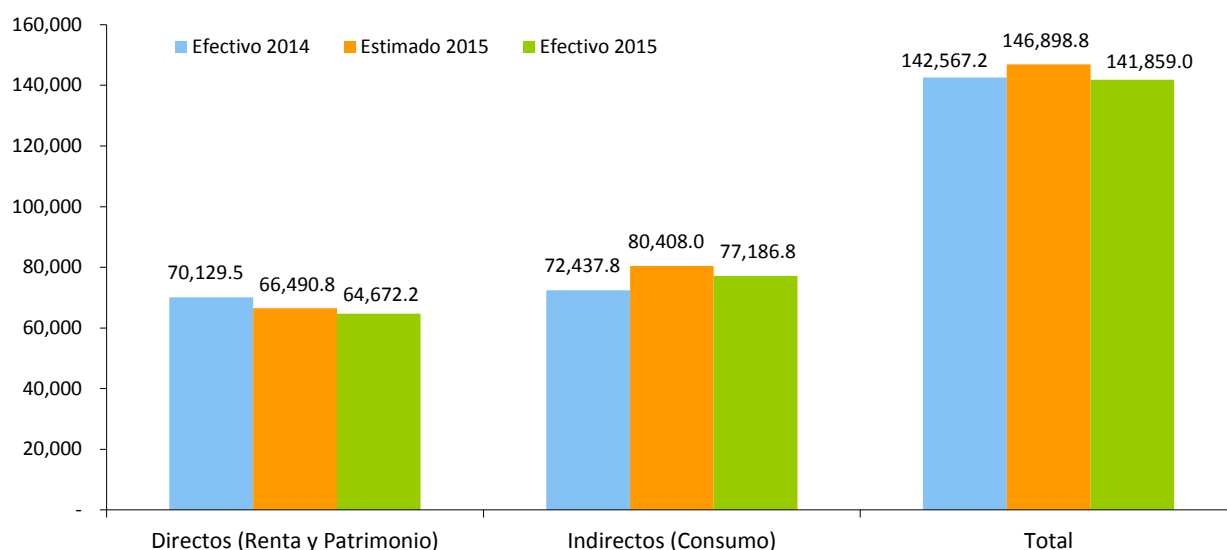

Para el mes de mayo de 2015, la recaudación percibida por el efecto marginal de la Reforma Fiscal (Ley 253-12) alcanzó los RD\$319.4 millones; el recaudo acumulado enero-mayo por este concepto alcanza los RD\$1,410.2 millones. (Ver Cuadro 1)

En la Gráfica 6 se observa el crecimiento tanto interanual como acumulado de la recaudación de la DGII. Los ingresos acumulados correspondientes al año 2014 presentan un comportamiento positivo, ayudados en gran medida por los ingresos extraordinarios producto de la venta de las empresas de telecomunicaciones y a la ganancia de capital de Barrick Pueblo Viejo. Por otro lado, los ingresos acumulados a mayo correspondientes al año 2015 presentan un crecimiento de 7.2% al compararlo con el mismo periodo de 2014, si no consideramos los ingresos extraordinarios de ambos periodos.

³ Manual disponible en el portal de la DGII en: <http://www.dgii.gov.do/informacionTributaria/publicaciones/estudios>

Cuadro 1
Recaudación Efecto Marginal⁴ de la Ley 253-12 en DGII
 Enero-Mayo 2015, en millones de RD\$

| Impuesto | Enero | Febrero | Marzo | Abril | Mayo | Total |
|--|--------------|--------------|--------------|--------------|--------------|----------------|
| ITBIS*** | 96.8 | 50.1 | 46.2 | 60.5 | 57.9 | 311.5 |
| Selectivo Alcoholes y Tabaco** | 225.5 | 91.0 | 134.6 | 240.1 | 220.0 | 911.3 |
| Retenciones de Retribuciones Complementarias* | (5.1) | (3.8) | (2.9) | (3.3) | (2.8) | (17.8) |
| Retenciones de Pagos al Exterior* | (38.7) | (18.9) | (18.4) | (21.9) | (21.6) | (119.6) |
| Impuesto Sucesiones Indivisas* | (0.0) | (1.2) | (2.3) | (1.0) | (0.8) | (5.2) |
| No indexación de la tabla de retención de ISR asalarados | 70.4 | 64.4 | 61.1 | 67.5 | 66.7 | 330.1 |
| Recaudación Total | 348.9 | 181.6 | 218.5 | 341.9 | 319.4 | 1,410.2 |

***Tasa diferenciada del ITBIS del 8% al 11%; a partir del mes de febrero 2015 (correspondiente a las operaciones de enero) esta tasa pasa del 11% al 13%.

**Indexación de los montos específicos de alcoholes y tabaco.

* Tasa diferenciada de ISR del 28% al 27%.

Nota: Cifras preliminares sujetas a rectificación. Actualizado al 01 de julio de 2015. Excluye lo recaudado por la DGA.

Gráfica 6
Evolución crecimiento de la recaudación
 Periodo/ año actual vs. Periodo/año anterior; en porcentaje

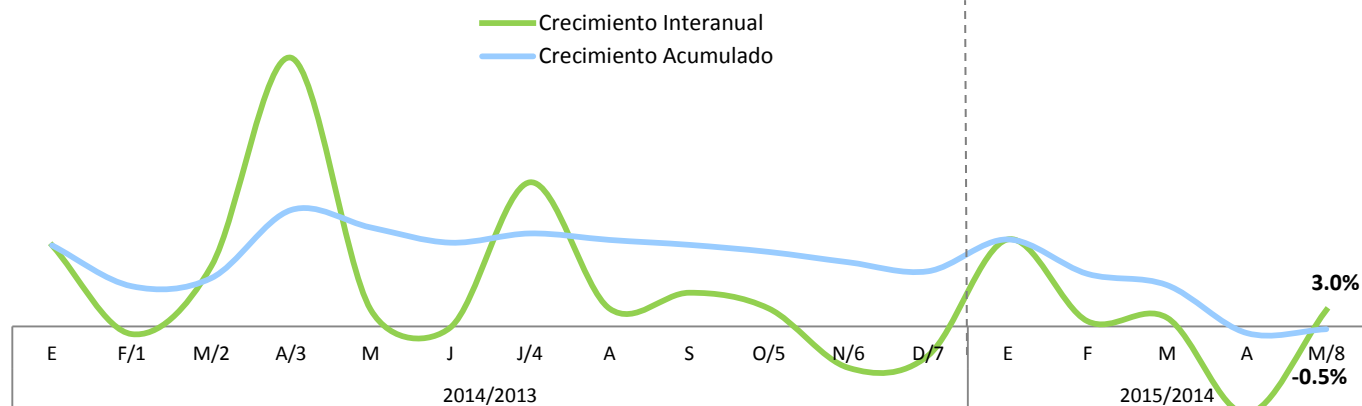

1/ Incluye Ganancia de capital de Placer Dome RD (Barrick) por RD\$1,052.1

2/ Incluye Ganancia de capital de Placer Dome RD (Barrick) por RD\$1,052.8 y Ganancia de Capital de Tricom por RD\$947 millones.

3/ Incluye Ganancia de capital de Placer Dome RD (Barrick) por RD\$1,052.1 y Ganancia de Capital de Orange por RD\$9,205 millones.

4/ Incluye remanente de la Ganancia de Capital de Orange por RD\$1,029.5 millones y un monto adicional a lo estimado de RD\$1,630.1 millones del Impuesto sobre la Utilidad Neta (PUN) de Barrick.

5/ Incluye RD\$1,127.7 millones del Impuesto sobre la Utilidad Neta (PUN) de Barrick.

6/Decrece debido a los pagos hechos en noviembre 2013.

7/Pagos no recurrentes que totalizan RD\$4,253.6 millones en diciembre 2013 y RD\$1,250.5 en diciembre 2014.

8/ Sin los ingresos extraordinarios, el crecimiento acumulado sería de 7.2%.

⁴ Efecto Marginal es el resultado obtenido en la recaudación por el cambio de las tasas y figuras impositivas definidas en la Ley 253-12 para los periodos posteriores a la implementación de la misma.

2. Impuestos Sobre los Ingresos

2.1. Impuestos Sobre la Renta de Personas Físicas⁵

En mayo del 2015 la DGII recaudó RD\$3,132.6 millones por concepto de los Impuestos sobre los Ingresos de las Personas, RD\$235 millones más que lo recaudado en mayo del año anterior, presentando un crecimiento de 8.1% (ver Gráfica 2.1.1). El crecimiento de este concepto es explicado por el aumento interanual en la recaudación del ISR de los asalariados en RD\$229.2 millones (ver Gráfica 2.1.2). Con respecto al monto estimado se logró un cumplimiento de 114.5%.

Gráfica 2.1.1
Estimación vs. Recaudación de los
Impuestos Sobre la Renta de Personas Físicas
 Mayo; en millones de RD\$

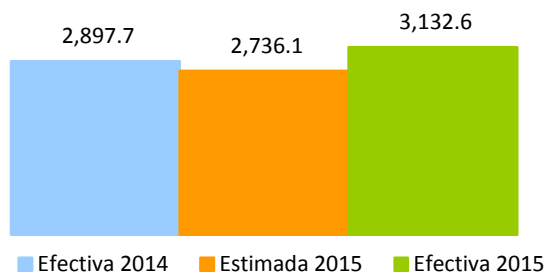

Gráfica 2.1.2
Recaudación de Impuestos Sobre la Renta de las Personas,
Por componentes
 Mayo; en millones de RD\$

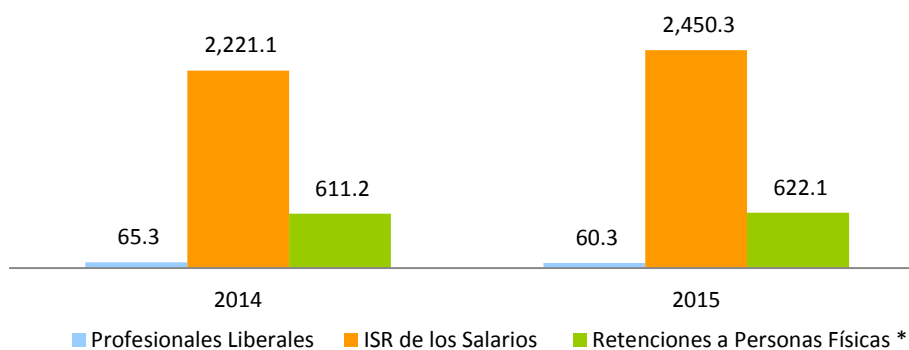

* Incluye retención sobre premios, sobre alquileres y arrendamientos, sobre retribuciones complementarias y sobre los intereses pagados por entidades financieras a personas físicas residentes y no residentes.

⁵ Impuesto anual aplicable a todas las personas físicas que perciban múltiples ingresos, ya sea por inversiones o ganancias financieras en el exterior, alquiler de bienes, negocios, ventas (bienes muebles o inmuebles), prestaciones de servicios, préstamos en general, diversos salarios, entre otros.

En cuanto a la recaudación acumulada de este concepto, en el periodo enero-mayo alcanzó los RD\$16,116.5 millones, RD\$1,727.1 millones adicionales a lo recaudado durante el mismo periodo en 2014, representando un crecimiento de 12%. En cuanto al monto estimado, este periodo presenta un cumplimiento de 107.6%, RD\$1,140.6 millones adicionales a lo presupuestado.

Gráfica 2.1.3
Impuestos Sobre la Renta de Personas Físicas
Enero - Mayo; en millones de RD\$

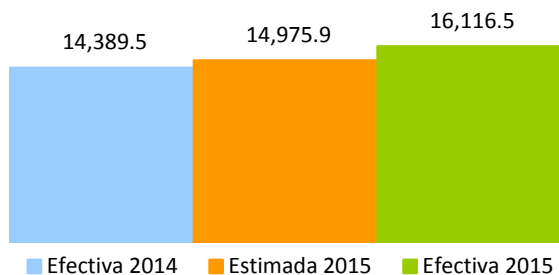

2.2. Impuestos de las Empresas y Otras Corporaciones⁶

En mayo 2015 ingresaron a la DGII RD\$3,563.7 millones por concepto de Impuesto sobre la Renta de las empresas y otras corporaciones, este recaudo es RD\$374.2 millones más que lo recaudado en mayo 2014 mostrando un crecimiento interanual de 11.7% (ver Gráfica 2.2.1). Respecto al monto estimado, la recaudación por este concepto alcanzó un cumplimiento de 98.3%.

Gráfica 2.2.1
Estimación vs. Recaudación de los
Impuestos de las Empresas y Otras Corporaciones
Abril; en millones de RD\$

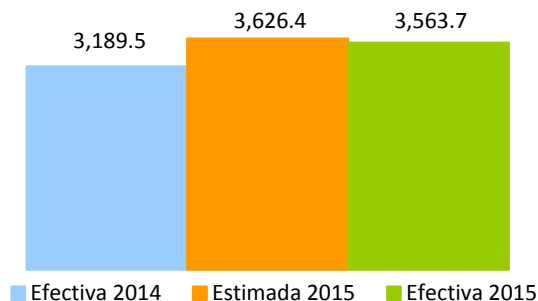

⁶ El Impuesto sobre la Renta (ISR) es un impuesto anual aplicable sobre toda renta, ingreso, utilidad o beneficio obtenido por Personas Jurídicas, en un período fiscal determinado. Anteriormente, este concepto se llamaba "Impuesto sobre la Renta de las Empresas o Personas Jurídicas".

El aumento de este concepto puede explicarse por el crecimiento de los pagos normales correspondientes al mes de mayo los cuales presentan un crecimiento interanual de 43% (ver Cuadro 2.2.1). En el caso de los anticipos, en mayo 2015 crecen en 9% con respecto al mismo mes del año anterior (ver Cuadro 2.2.2).

Cuadro 2.2.1
Recaudación de Pagos Normales⁷ de ISR por año, según actividad económica
Mayo 2015 vs 2014; en millones de RD\$

| Actividad Económica | 2014 | 2015 | Var. Absoluta | Var. Relativa |
|---|--------------|--------------|---------------|---------------|
| Agropecuaria | 6.9 | 9.1 | 2.2 | 33% |
| Industrias | 42.5 | 94.5 | 52.0 | 122% |
| Construcción | 14.5 | 51.3 | 36.8 | 254% |
| Manufactura | 27.7 | 43.1 | 15.4 | 56% |
| Conservación, Producción y Procesamiento de Carne | 1.1 | 2.3 | 1.2 | 111% |
| Edición, Grabación, Impresión | 3.4 | 1.1 | -2.3 | -67% |
| Elaboración de Bebidas | 0.0 | 4.3 | 4.3 | 98681% |
| Elaboración de Plástico | 1.1 | 22.8 | 21.7 | 1945% |
| Elaboración de Productos de Molinería | 0.3 | 0.4 | 0.2 | 55% |
| Elaboración de Productos de Panadería | 1.6 | 1.6 | (0.0) | -1% |
| Elaboración de Productos Lácteos | 0.2 | 0.1 | (0.1) | -47% |
| Fabricación de Jabones y Detergentes | 0.1 | 0.6 | 0.5 | 777% |
| Fabricación de Muebles y Colchones | 0.3 | 0.2 | -0.1 | -28% |
| Fabricación de Productos de Cerámicas | 0.5 | 0.1 | (0.4) | -82% |
| Fabricación de Productos de Madera, Papel y Cartón | 0.1 | 0.4 | 0.3 | 216% |
| Fabricación de Productos Farmacéuticos | 0.5 | 0.9 | 0.4 | 66% |
| Fabricación de Productos Textiles y Prendas de Vestir | 0.8 | 0.6 | (0.2) | -21% |
| Fabricación de Sustancias Químicas | 1.4 | 0.5 | (0.9) | -62% |
| Elaboración de Aceites y Grasas de Origen Vegetal y A | 16.3 | 5.5 | (10.7) | -66% |
| Explotación de Minas y Canteras | 0.3 | 0.0 | (0.3) | -93% |
| Servicios | 176.1 | 218.5 | 42.4 | 24% |
| Alquiler de Viviendas | 7.2 | 8.0 | 0.8 | 11% |
| Comercio | 82.6 | 60.8 | (21.8) | -26% |
| Comercio otros | 66.4 | 45.1 | (21.3) | -32% |
| Comercio-Combustible | 7.2 | 4.1 | (3.1) | -43% |
| Comercio-Vehículos | 8.9 | 11.6 | 2.7 | 30% |
| Comunicaciones | 5.2 | 2.6 | (2.6) | -51% |
| Electricidad, Gas y Agua | 7.7 | 37.5 | 29.9 | 390% |
| Hoteles, Bares y Restaurantes | 3.1 | 4.8 | 1.7 | 55% |
| Intermediación Financiera, Seguros y Otras | 21.6 | 10.9 | (10.7) | -50% |
| Otros Servicios | 30.0 | 66.6 | 36.6 | 122% |
| Servicios de Salud | 2.3 | 2.3 | (0.0) | 0% |
| Servicios de Enseñanza | 9.1 | 6.2 | (2.9) | -32% |
| Transporte y Almacenamiento | 7.5 | 18.9 | 11.5 | 154% |
| Total | 225.5 | 322.1 | 96.6 | 43% |

Nota: Cifras preliminares.

⁷ Pago anual realizado por las personas físicas y jurídicas posterior al cierre de su periodo fiscal. Se realiza luego de presentada la declaración jurada correspondiente y se determina como la diferencia entre el impuesto liquidado y los anticipos pagados para dicho periodo.

Cuadro 2.2.2
Recaudación de Anticipos⁸ de ISR por año, según actividad económica
 Mayo 2015 vs 2014; en millones de RD\$

| Actividad Económica | 2014 | 2015 | Var. Absoluta | Var. Relativa |
|--|----------------|----------------|----------------|---------------|
| Agropecuaria | 1.0 | 2.0 | 1.0 | 95% |
| Industrias | 652.3 | 768.8 | 116.5 | 18% |
| Construcción | 89.8 | 94.4 | 4.6 | 5% |
| Explotación de Minas y Canteras | 44.3 | 6.1 | (38.2) | -86% |
| Manufactura | 518.2 | 668.3 | 150.1 | 29% |
| Conservación, Producción y Procesamiento de Carne | 7.7 | 9.8 | 2.0 | 26% |
| Edición, Grabación, Impresión | 17.7 | 14.9 | (2.8) | -16% |
| Elaboración de Aceites y Grasas de Origen Vegetal y Animal | 11.5 | 12.0 | 0.5 | 4% |
| Elaboración de Azúcar | 35.1 | 22.5 | (12.6) | -36% |
| Elaboración de Bebidas | 89.7 | 141.5 | 51.8 | 58% |
| Elaboración de Cacao, Chocolate y Confitería | 3.6 | 2.8 | (0.8) | -21% |
| Elaboración de Plástico | 16.5 | 31.9 | 15.4 | 93% |
| Elaboración de Productos de Molinería | 4.9 | 16.0 | 11.0 | 224% |
| Elaboración de Productos de Panadería | 4.3 | 5.2 | 1.0 | 22% |
| Elaboración de Productos de Tabaco | 16.7 | 7.1 | (9.6) | -58% |
| Elaboración de Productos Lácteos | 10.1 | 17.7 | 7.6 | 75% |
| Fabricación de Cemento, Cal y Yeso | 45.2 | 59.7 | 14.6 | 32% |
| Fabricación de Jabones y Detergentes | 32.8 | 17.7 | (15.1) | -46% |
| Fabricación de Muebles y Colchones | 5.2 | 5.8 | 0.6 | 11% |
| Fabricación de Productos de Cerámicas | 1.1 | 2.6 | 1.6 | 151% |
| Fabricación de Productos de la Refinación del Petróleo | 58.4 | 82.2 | 23.8 | 41% |
| Fabricación de Productos de Madera, Papel y Cartón | 5.8 | 8.2 | 2.3 | 40% |
| Fabricación de Productos de Vidrio | 0.3 | 0.2 | (0.1) | -40% |
| Fabricación de Productos Farmacéuticos | 40.8 | 47.3 | 6.5 | 16% |
| Fabricación de Productos Textiles y Prendas de Vestir | 3.3 | 3.6 | 0.3 | 9% |
| Fabricación de Sustancias Químicas | 26.9 | 47.7 | 20.8 | 77% |
| Industrias Básicas de Hierro Y Acero | 15.0 | 25.9 | 10.9 | 73% |
| Otras Industrias Manufactureras | 65.6 | 86.1 | 20.5 | 31% |
| Servicios | 2,191.9 | 2,323.0 | 131.0 | 6% |
| Alquiler de Viviendas | 48.8 | 58.0 | 9.2 | 19% |
| Comercio | 606.1 | 639.1 | 33.0 | 5% |
| Comercio otros | 432.8 | 469.1 | 36.3 | 8% |
| Comercio-Combustible | 85.4 | 81.9 | (3.5) | -4% |
| Comercio-Vehículos | 87.9 | 88.0 | 0.1 | 0% |
| Comunicaciones | 364.7 | 404.4 | 39.7 | 11% |
| Electricidad, Gas y Agua | 356.4 | 217.2 | (139.3) | -39% |
| Hoteles, Bares y Restaurantes | 71.0 | 85.2 | 14.1 | 20% |
| Intermediación Financiera, Seguros y Otras | 501.8 | 635.2 | 133.4 | 27% |
| Otros Servicios | 117.3 | 129.4 | 12.0 | 10% |
| Servicios de Enseñanza | 6.0 | 6.1 | 0.1 | 2% |
| Servicios de Salud | 39.3 | 43.0 | 3.7 | 10% |
| Transporte y Almacenamiento | 80.3 | 105.4 | 25.1 | 31% |
| Total | 2,845.3 | 3,093.8 | 248.5 | 9% |

Nota: Cifras preliminares.

⁸ Pagos a cuenta del Impuesto Sobre la Renta (ISR), a efectuarse de forma obligatoria y por ganancias de capital, adelantado, compensable del impuesto anual al momento de la presentación de la declaración jurada.

La recaudación acumulada para el periodo enero – mayo 2015 alcanzó los RD\$31,522.7 millones, RD\$7,771.9 millones menos que lo recaudado en el mismo periodo del año 2014, equivalente a un decrecimiento de 19.8%. Este decrecimiento es explicado por los ingresos extraordinarios recaudados en este periodo durante el 2014; sin estos ingresos el crecimiento de este concepto sería de 14%. En cuanto a la estimación para este periodo, muestra un cumplimiento de 94%.

Gráfica 2.2.2
Estimación vs. Recaudación Acumulada de los
Impuestos de las Empresas y Otras Corporaciones
 Enero - Mayo; en millones de RD\$

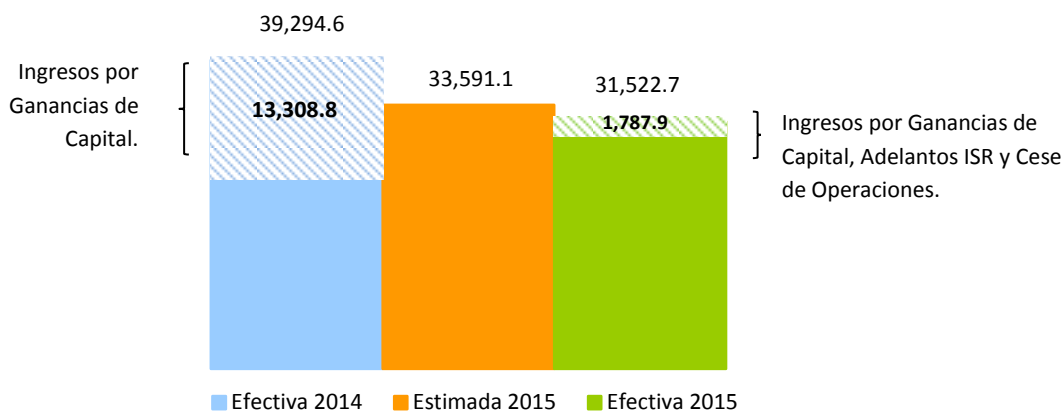

2.3. Impuestos Sobre los Ingresos Aplicados sin Distinción de Persona⁹

Para mayo 2015 la recaudación de este concepto¹⁰ alcanzó un total de RD\$1,943.2 millones, mostrando un decrecimiento interanual de 5.2% respecto a mayo del año anterior. Tal como se observa en el Cuadro 2.3.1, Dividendos es uno de los conceptos que más aporta al recaudo de este impuesto, y en este se percibió un pago¹¹ de RD\$343.8 millones en mayo de 2014 que no se repitió en mayo 2015. Respecto al estimado este concepto recaudó el 104.1% de la meta.

⁹ A partir del ejercicio fiscal 2015 este concepto excluye las Retenciones a Personas Físicas y Jurídicas de acuerdo a las modificaciones realizadas por el nuevo Clasificador Presupuestario. Ver: <http://www.dgii.gov.do/informacionTributaria/publicaciones/estudios/Documents/ManualdeClasificadoresPresupuestarios2014.pdf>

¹⁰ Impuestos sobre los Ingresos aplicados sin distinción de Persona incluye las retenciones del Impuesto sobre la Distribución de Dividendos (10%), por Intereses Pagados (10%), Pagos al Exterior (28%), Provisión de Bienes y Servicios al Estado (5%), entre otras.

¹¹ RD\$177.5 millones por Refinería, Dominicana de Petróleo y RD\$166.3 millones por el Banco BHD. Estos pagos se repiten durante el año, pero no necesariamente en las mismas fechas.

Gráfica 2.3.1
Estimación vs. Recaudación de Impuestos S/ los Ingresos Aplicados sin Distinción de Persona
 Mayo; en millones de RD\$

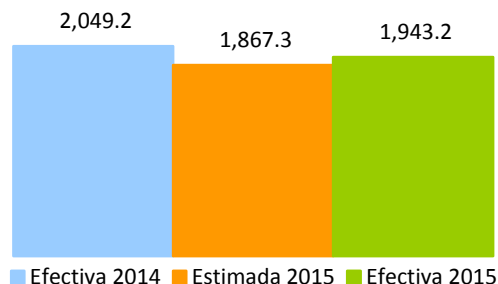

Cuadro 2.3.1
Composición de los Impuestos sobre los Ingresos sin Distinción de Persona
 Mayo 2015

| Conceptos | Recaudo 2015 | Ponderación |
|--|-----------------|---------------|
| - Dividendos | 655.38 | 33.7% |
| - Intereses Pagados o Acreditados en el Exterior | 80.79 | 4.2% |
| - Pagos al Exterior en General | 682.75 | 35.1% |
| - Imp S/Ventas de Bancas (Lotería y Deportivas) | 20.20 | 1.0% |
| - Impuesto sobre Maq Tragamonedas | 44.65 | 2.3% |
| - Provisión de Bs. y Ss. Al Estado | 340.62 | 17.5% |
| - Otras Retenciones | 57.98 | 3.0% |
| - Otros | 60.86 | 3.1% |
| Impuestos S/ los Ingresos Aplicados Sin Distinción de Persona | 1,943.22 | 100.0% |

La recaudación acumulada para el periodo enero – mayo 2015 alcanzó los RD\$8,563.6 millones, RD\$216.4 millones adicionales a lo recaudado en el mismo periodo del año 2014, equivalente a un crecimiento de 2.6%. En cuanto a la estimación para este periodo, muestra un cumplimiento de 94.5%.

Gráfica 2.3.2
Estimación vs. Recaudación de Impuestos S/ los Ingresos Aplicados sin Distinción de Persona
 Enero - Mayo; en millones de RD\$

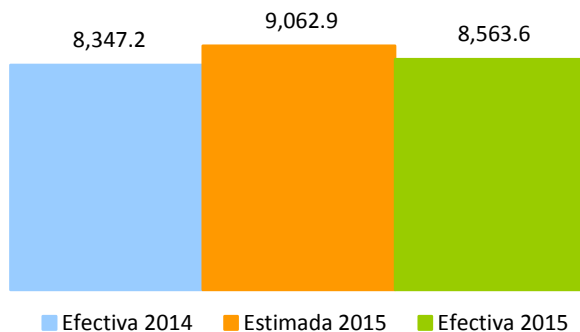

En la Gráfica 2.3.3 se observa la evolución del Impuesto sobre los Ingresos del año 2014 y lo que va de 2015.

Gráfica 2.3.3
Crecimiento de la recaudación por concepto de Impuesto sobre los Ingresos*
 Periodo/año actual vs. Periodo/año anterior; en porcentaje

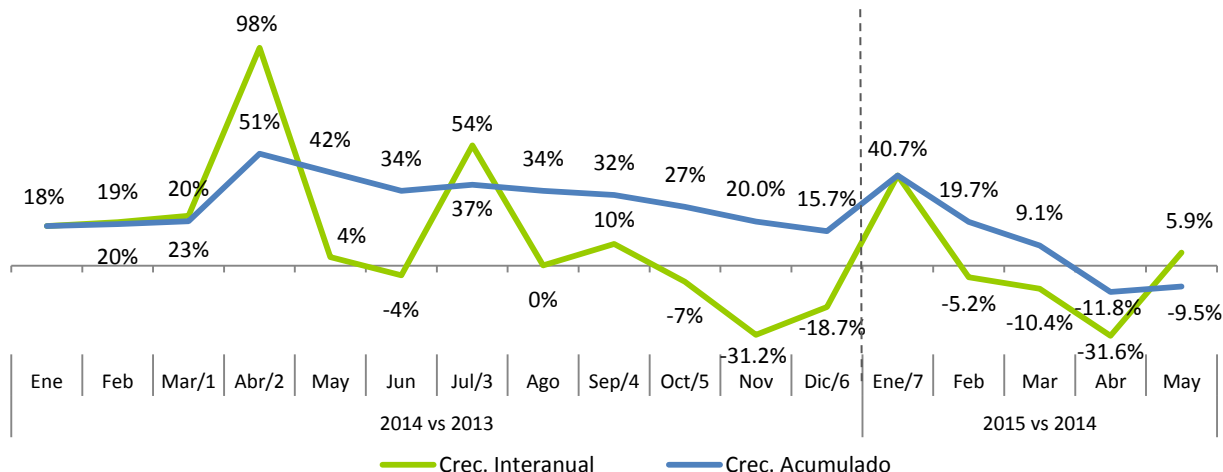

* Incluye ISR de las Personas Físicas, Impuesto de las Empresas y otras Corporaciones y los Impuestos sobre los Ingresos Aplicados sin Distinción de Persona.

- 1/ Incluye Ganancia de capital de Placer Dome RD (Barrick) por RD\$1,052.1 millones y Ganancia de Capital de Tricom por RD\$947 millones.
- 2/ Incluye Ganancia de capital de Placer Dome RD (Barrick) por RD\$1,052.1 millones y Ganancia de Capital de Orange por RD\$9,205 millones.
- 3/ Incluye Dividendos de CLARO por RD\$311 millones, remanente de la Ganancia de Capital de Orange por RD\$1,029.5 millones y un monto adicional a lo estimado de RD\$1,630.1 millones del Impuesto sobre la Utilidad Neta (PUN) de Barrick.
- 4/ Incluye RD\$117.2 millones por concepto de ganancia de capital.
- 5/ Incluye pago de PVDC (Barrick) por RD\$2,900.9 millones.
- 6/ Incluye RD\$1,250.5 millones por Ganancia de Capital por la venta de ExxonMobil.
- 7/ Incluye RD\$579 millones por cese de operaciones de Cervecería Nacional y RD\$2,425.6 millones por ISR y PUN Trimestral de Barrick.

3. Impuestos Sobre la Propiedad

En el mes de mayo 2015 se recaudó un total de RD\$1,480.2 millones por concepto de Impuestos sobre la Propiedad, RD\$108.5 millones más que lo recaudado en mayo 2014; equivalente a un crecimiento de 7.9%. Con relación al monto estimado, los Impuestos sobre la Propiedad alcanzaron un nivel de cumplimiento de 94% (ver Gráfica 3.1).

Gráfica 3.1
Recaudación Impuesto sobre la Propiedad
 Mayo; en millones de RD\$

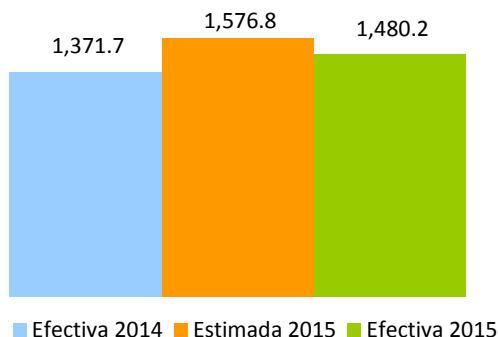

Con respecto al periodo enero - mayo 2015 se recaudó un total de RD\$8,137 millones por concepto de Impuestos sobre la Propiedad, RD\$460.1 millones más que lo recaudado en enero-mayo 2014; equivalente a un crecimiento de 6%. Con relación al monto estimado, los Impuestos sobre la Propiedad alcanzaron un nivel de cumplimiento de 97% para el periodo antes mencionado (ver Gráfica 3.2).

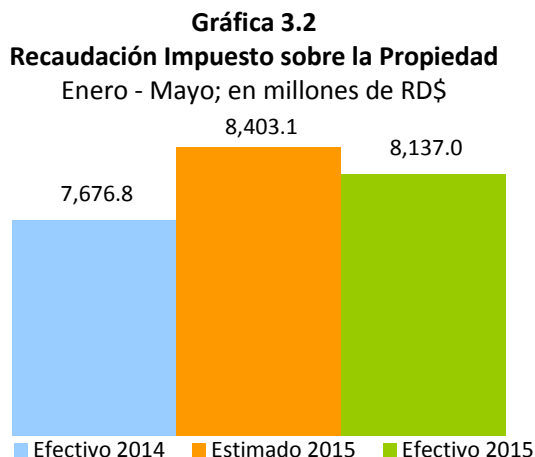

3.1. Impuesto sobre las Operaciones Inmobiliarias¹²

La recaudación por Operaciones Inmobiliarias para mayo 2015 ascendió a RD\$434.3 millones, esto representa un aumento de 0.9% en comparación con el mismo mes del año anterior. En cuanto a la meta de recaudación, este impuesto alcanzó un nivel de cumplimiento del 93%. (Ver Gráfica 3.1.1)

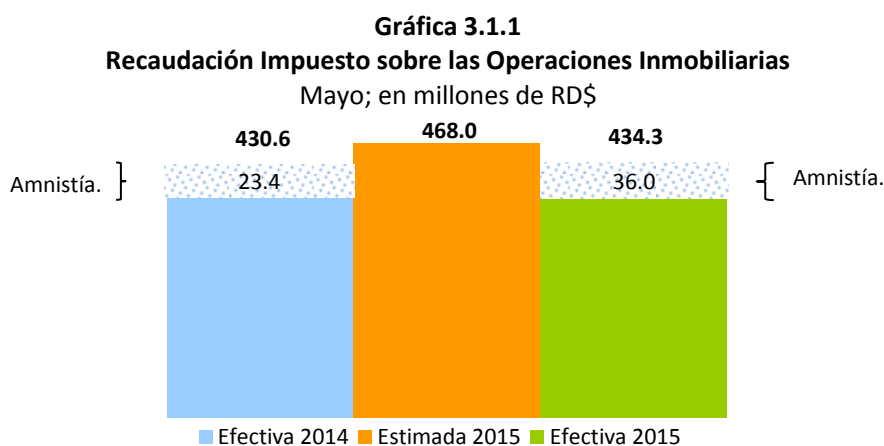

¹² Este impuesto grava con un 3% las Transferencias Inmobiliarias. Adicionalmente, si la transferencia del inmueble es producto de un préstamo otorgado por una entidad de intermediación financiera paga un 2% por concepto de Hipoteca. No obstante, están exentas del Impuesto a Hipoteca siempre que el valor sea inferior a RD\$1,377, 890.

Para mayo del 2015, por concepto de Transferencias Inmobiliarias se recaudaron RD\$327.5 millones, monto que representa el 75.4% del total recaudado por Operaciones Inmobiliarias¹³. Con relación al mismo mes en el año anterior las recaudaciones crecieron en 5.0% representando un incremento de RD\$15.5 millones. Por otro lado, las recaudaciones por concepto de Hipotecas decrecieron en un 9.9% con relación al año pasado. En mayo del 2015 estas fueron de RD\$106.7 millones (24.6% del total de Operaciones Inmobiliarias), mientras que en este mismo mes en el año 2014, éstas alcanzaron RD\$118.5 millones. (Ver Gráfica 3.1.2)

Gráfica 3.1.2
Recaudación Impuesto sobre las Operaciones Inmobiliarias, por conceptos.
Mayo; en millones de RD\$

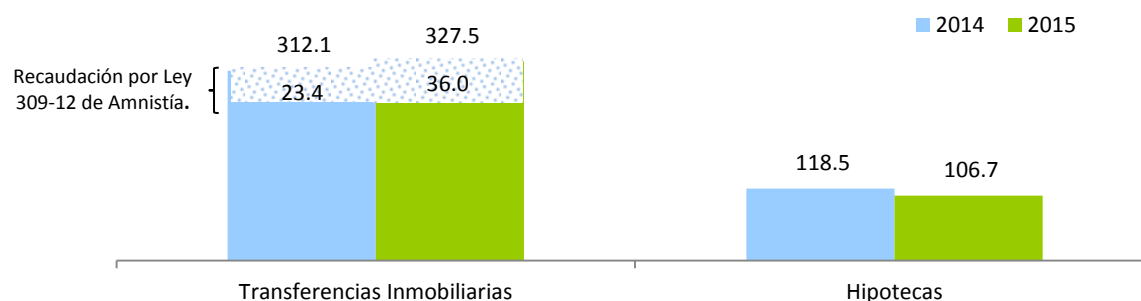

En mayo del 2015 se realizaron un total de 5,286 Operaciones Inmobiliarias, 368 menos que en el mismo mes el año pasado, para un decrecimiento de 6.5%. Con relación al año pasado se observa una reducción en la cantidad de Hipotecas de un 17.1%, así como de las Transferencias Inmobiliarias las cuales se redujeron en un 3.7%. (Ver Cuadro 3.1.1 y Gráfica 3.1.3)

Cuadro 3.1.1
Cantidad de Operaciones Inmobiliarias, por año, según tipo de operación
Mayo 2015 Vs. 2014

| Tipo de Operación | 2014 | 2015 | Abs | % | Participación | |
|------------------------------|--------------|--------------|--------------|--------------|---------------|---------------|
| | | | | | 2014 | 2015 |
| Hipotecas | 1,178 | 976 | (202) | -17.1% | 20.8% | 18.5% |
| Transferencias Inmobiliarias | 4,476 | 4,310 | (166) | -3.7% | 79.2% | 81.5% |
| Total | 5,654 | 5,286 | (368) | -6.5% | 100.0% | 100.0% |

Las Transferencias Inmobiliarias representaron el 81.5% y las Hipotecas el 18.5% del total de las Operaciones Inmobiliarias realizadas durante abril del 2015. Comparando en el mismo mes al año anterior, podemos observar que las Transferencias Inmobiliarias han aumentado ligeramente su participación.

¹³ La recaudación por Operaciones Inmobiliarias proviene de dos tipos de operaciones: las Transferencias Inmobiliarias y las Hipotecas.

Gráfica 3.1.3
Composición de las Operaciones Inmobiliarias, según cantidad
 Declaración de Mayo 2015 Vs. 2014; en porcentaje

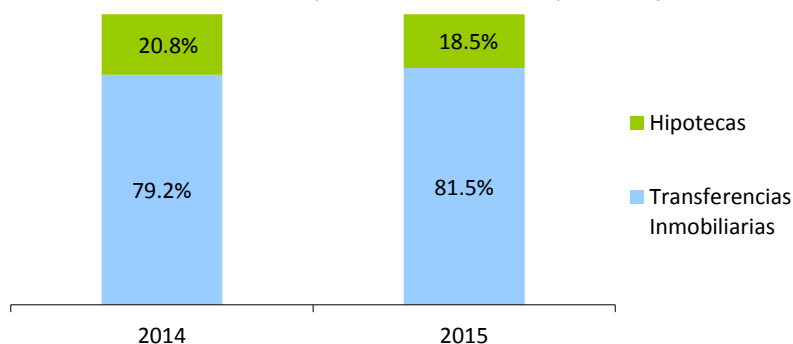

El recaudo acumulado de las Operaciones Inmobiliarias para el período enero-mayo 2015 fue de RD\$1,936.9 millones, lo que representa RD\$39.8 millones más que lo recaudado por este concepto en mayo del 2014. Para este período la recaudación acumulada por Transferencias Inmobiliarias fue de RD\$1,523.4 millones para una aumento de 6.0%; a su vez, los ingresos por Hipotecas alcanzaron un monto de RD\$413.6 millones y en relación a mayo 2014 disminuyó en 10.0%.

Gráfica 3.1.4
Crecimiento de la recaudación por concepto de Hipotecas
 Mes/año actual vs. Mes/año anterior; en porcentaje, 2015

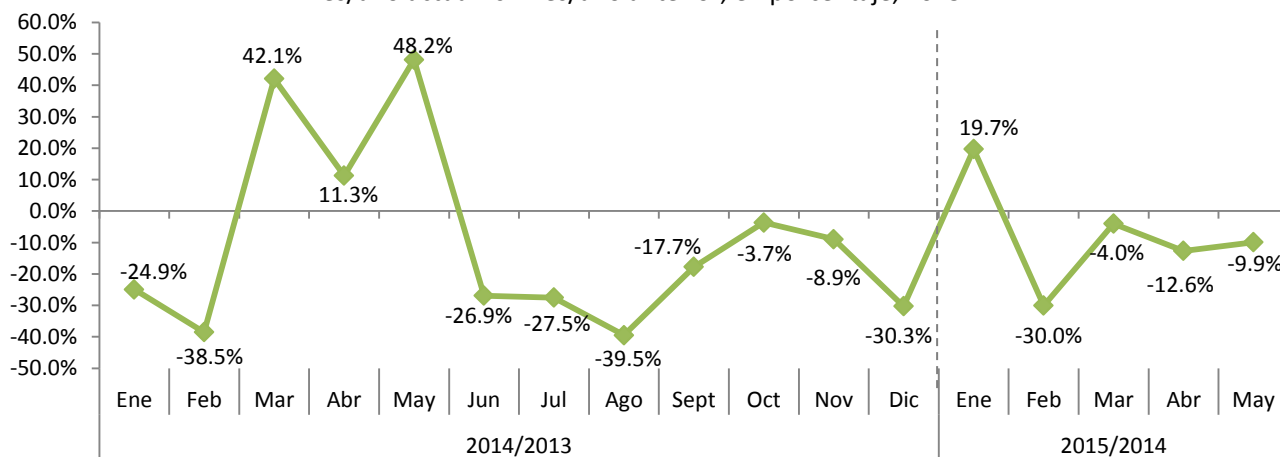

Sin los ingresos por concepto de Amnistía Tributaria (Ley 309-12) la recaudación acumulada por Operaciones Inmobiliarias hubiese crecido en un 0.7%; por otro lado, la recaudación acumulada por Transferencias Inmobiliarias hubiese aumentado en un 4.5% respecto al mismo mes del año anterior. (Ver Gráfica 3.1.5)

Gráfica 3.1.5
Recaudación Impuesto sobre las Operaciones Inmobiliarias, por conceptos
 Enero-Mayo 2015 Vs 2014; en millones de RD\$

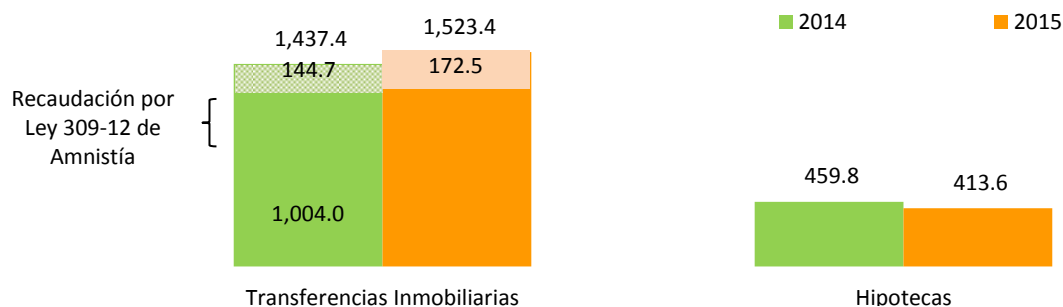

Por otro lado, en el mes de mayo 2015 hubo un total de 237 Transferencias Inmobiliarias exentas del pago de impuesto, 33 menos que el año pasado en este mismo mes. El monto exento para este mes fue de RD\$13.1 millones, que al ser comparado con el año pasado, se otorgaron RD\$8.2 millones menos en exenciones. (Ver Cuadro 3.1.2)

Cuadro 3.1.2
Cantidad y Monto de Transferencias Inmobiliarias Exentas
 Mayo 2015 Vs. 2014

| Transferencias Exentas | 2014 | 2015 | Var. Absoluta | Var. Relativa |
|---|------|------|---------------|---------------|
| Cantidad de Transferencias Exentas | 270 | 237 | -33 | -12% |
| Monto de la Exención (en millones de RD\$)* | 21.3 | 13.1 | -8.2 | -38% |

*Monto de las exenciones estimado en base al valor que registran los inmuebles en la DGII. Se refiere al total de impuesto dejado de percibir por la exención.

En la Gráfica 3.1.6 se muestra el crecimiento interanual y acumulado de la recaudación por Operaciones Inmobiliarias. Para el mes de mayo 2015, el crecimiento interanual muestra un aumento de 0.9%.

Gráfica 3.1.6
Crecimiento de la recaudación por concepto de Operaciones Inmobiliarias
 Mes/año actual vs. Mes/año anterior; en porcentaje

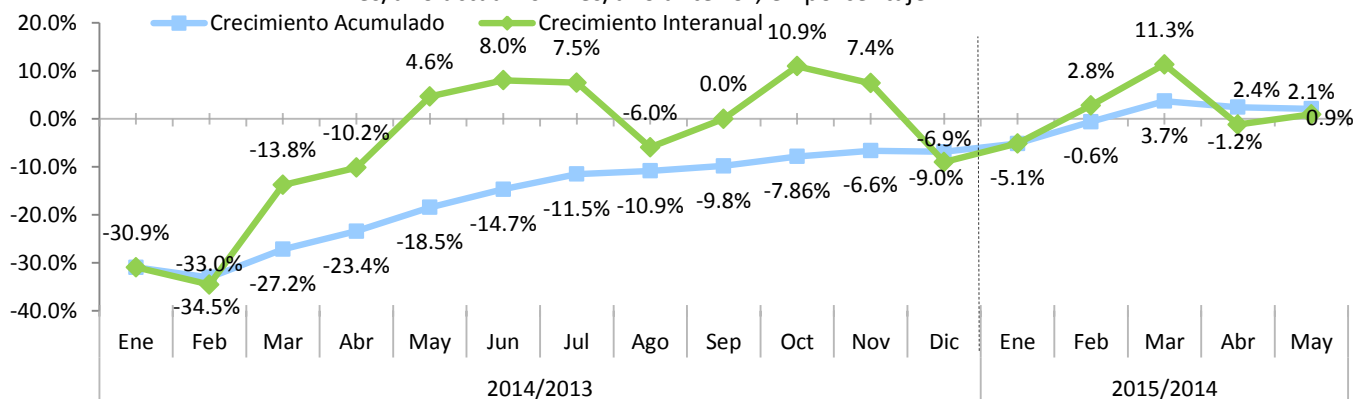

3.2. Impuesto sobre los Activos (Empresas)¹⁴

En el mes de mayo 2015 se recaudó un total de RD\$140.4 millones por concepto de Impuesto sobre los Activos de las Empresas, RD\$5.1 millones más que lo recaudado en mayo 2014, lo que equivale a un crecimiento de 3.8%. En cuanto al recaudo estimado, el mes de mayo 2015 muestra un cumplimiento de 91.4%, equivalente a RD\$13.2 millones menos (ver Gráfica 3.2.1).

Gráfica 3.2.1
Recaudación Impuesto sobre los Activos a las empresas
Mayo, en millones de RD\$

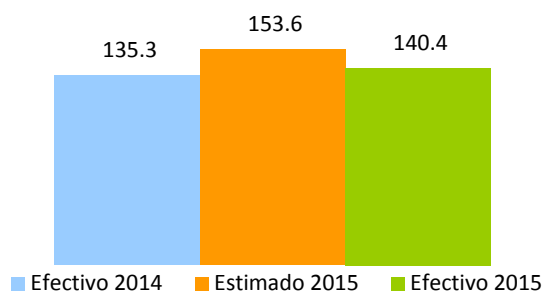

En el mismo sentido, el recaudo acumulado en el periodo enero-mayo 2015 totaliza RD\$1,694.9 millones, para un aumento de RD\$74.2 millones respecto al mismo periodo del año 2014, lo que equivale a un crecimiento de 4.6%. La recaudación efectiva para enero-mayo 2015 supera el recaudo esperado por RD\$76.6 millones, logrando así un nivel de cumplimiento de 104.7% (ver Gráfica 3.2.2).

Gráfica 3.2.2
Recaudación Impuesto sobre los Activos a las empresas
Enero-mayo, en millones de RD\$

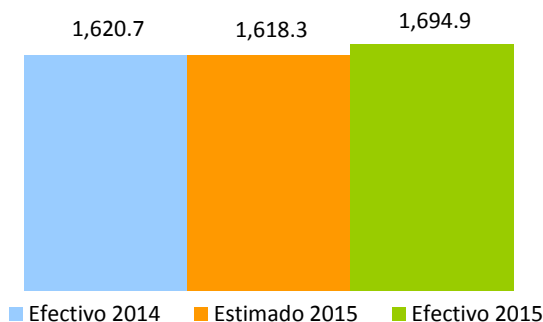

¹⁴ Impuesto anual establecido por la Ley 557-05, aplicable sobre los bienes en poder del contribuyente, tanto personas jurídicas como naturales con negocio de único dueño, el cual grava con una tasa de un 1% anual el monto total de los activos imponible y que acepta como crédito el pago del Impuesto sobre la Renta. El pago se efectúa en dos cuotas, venciendo la primera en la misma fecha límite fijada para el pago del ISR y la segunda en el plazo de seis después de la primera. En el año 2014 este impuesto se presentaba en este Informe Mensual de Recaudación bajo el título "Impuesto sobre los Activos a las empresas (557-05)".

3.3. Impuesto a la Propiedad Inmobiliaria (IPI)¹⁵

En el mes de mayo 2015 se recaudó un total de RD\$75.8 millones por concepto de Impuestos sobre la Propiedad Inmobiliaria (IPI), RD\$23.9 millones más que lo recaudado en mayo 2014, lo que indica un crecimiento de 46%. En relación al monto estimado, el IPI alcanzó un nivel de cumplimiento de 134.1%.

Gráfica 3.3.1
Recaudación Impuesto a la Propiedad Inmobiliaria
Mayo, en millones de RD\$

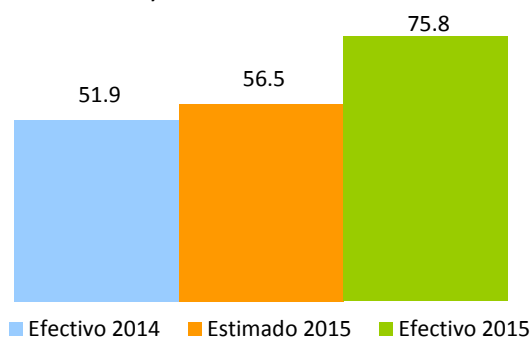

Por otro lado, la recaudación acumulada en el período enero-mayo de 2015 ascendió a RD\$888.5 millones; este monto superó en RD\$107.4 millones lo recaudado en el mismo período de 2014, para un crecimiento de 13.7%. Con relación al monto estimado, alcanzó un nivel de cumplimiento de 107.7% equivalente a RD\$63.7 millones por encima de lo estimado.

Gráfica 3.3.2
Recaudación Impuesto a la Propiedad Inmobiliaria
Enero - Mayo, en millones de RD\$

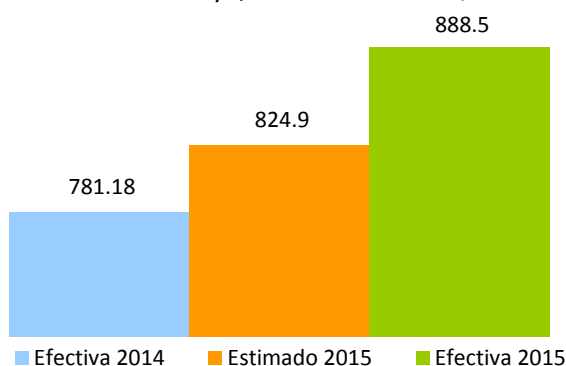

¹⁵ Es un impuesto anual que se aplica sobre la suma total del patrimonio inmobiliario de las Personas Físicas, se aplica el uno por ciento (1%) sobre el excedente de la suma total de los bienes cuyo valor sea mayor de seis millones setecientos cincuenta y dos mil doscientos pesos (RD\$6,752,200.00). Este impuesto es liquidado en dos cuotas al año: marzo y septiembre.

3.4. Impuesto sobre las Sucesiones y Donaciones¹⁶

En mayo de 2015 se recaudó un total de RD\$21.8 millones por concepto de Impuesto sobre las Sucesiones y Donaciones, para una disminución de RD\$3.3 millones en comparación con mayo del año pasado, lo que representa una disminución de 13.2%. Con relación al monto estimado, este impuesto alcanzó un nivel de cumplimiento del 52%.

Gráfica 3.4.1
Recaudación Impuesto sobre las Sucesiones y Donaciones, por periodo
Mayo, en millones de RD\$

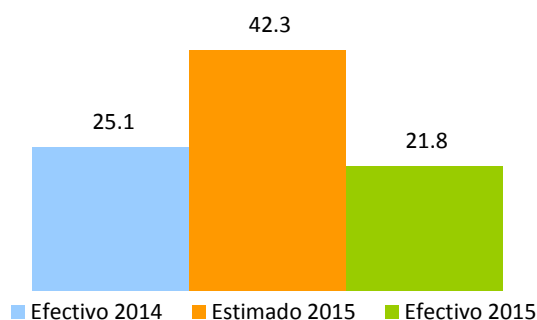

En el periodo enero-mayo 2015, la recaudación alcanzó los RD\$155.7 millones, representando un crecimiento de 7.1%, equivalente a una diferencia de RD\$10.3 millones por encima de lo recaudado en igual periodo del 2014. En cuanto al monto estimado, presenta un cumplimiento de 84.1%.

Gráfica 3.4.2
Recaudación Impuesto sobre las Sucesiones y Donaciones, por periodo
Enero-Mayo, en millones de RD\$

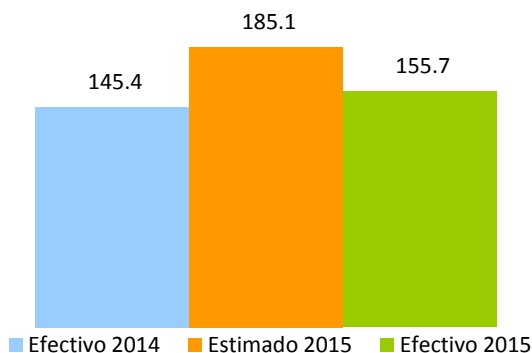

¹⁶ Es el impuesto que grava toda transmisión de bienes muebles o inmuebles por causa de muerte o donación. En el caso de las Sucesiones, la tasa a pagar es de un 3% sobre la masa sucesoral (Herencia), luego de realizadas las deducciones correspondientes. Para las Donaciones, queda sujeta al pago de un impuesto equivalente a la tasa del impuesto sobre la renta de personas jurídicas que se encuentre vigente al momento de la donación. Para el periodo 2013 es de veintinueve por ciento (29%) y para el 2014 es de veintiocho por ciento (28%).

3.5. Impuesto Sobre Traspaso Vehículos de Motor¹⁷

En mayo 2015 se recaudó RD\$78.3 millones por concepto de Impuesto Sobre Traspaso Vehículos de Motor, RD\$7.6 millones más que lo recaudado en el mismo mes del 2014, para un crecimiento de 10.7%. Este crecimiento se explica fundamentalmente por un incremento de 2% en la cantidad de traspasos respecto a mayo de 2014 (ver Gráfica 3.5.2). En relación al monto estimado, el nivel de cumplimiento alcanzado fue del 96%. (Ver Gráfica 3.5.1)

Gráfica 3.5.1
Recaudación Impuesto sobre Traspaso Vehículos de Motor
Mayo; en millones de RD\$



Gráfico 3.5.2
Total de Traspasos Vehículos de Motor
Mayo; en unidades



La recaudación acumulada para el periodo enero-mayo 2015 ascendió a RD\$405.1 millones, RD\$32.6 millones por encima de lo recaudado en el mismo periodo de 2014, lo que significó un crecimiento de 8.7%. Este crecimiento se explica por un aumento de 6.3% en la cantidad de transferencias vehiculares en el periodo enero-mayo del 2015 en relación al mismo período del año anterior. En lo que respecta al monto estimado, se alcanzó un nivel de cumplimiento del 93.2% (ver Gráfica 3.5.3).

¹⁷ Este Impuesto grava las transferencias con una tasa de 2% del valor del vehículo.

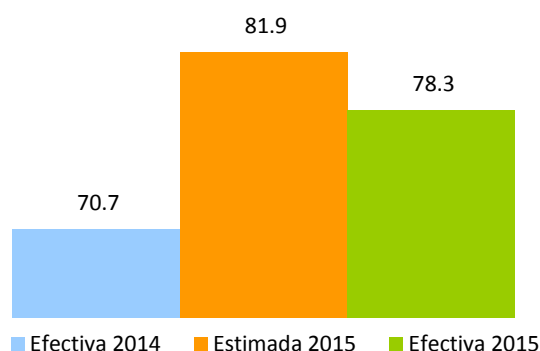
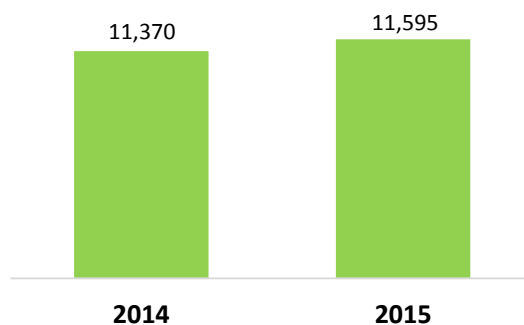
Gráfica 3.5.3
Recaudación Impuesto sobre Traspaso Vehículos de Motor
 Enero-mayo; en millones de RD\$

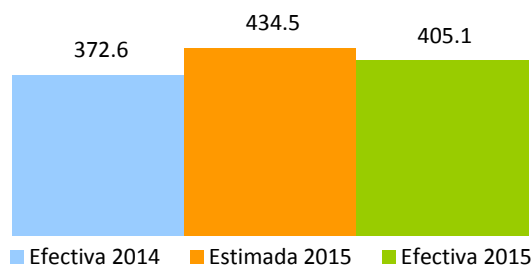

3.6. Impuestos sobre Constitución de Compañías¹⁸

En mayo de 2015 el recaudo por el Impuesto sobre Constitución de Compañías alcanzó los RD\$102.8 millones, para una diferencia de RD\$65.9 millones respecto a mayo de 2014, esto equivale a un aumento interanual de 178.4%. En cuanto al recaudo presupuestado para este periodo, se muestra una diferencia de RD\$62.7 millones por encima de la meta.

Gráfica 3.6.1
Estimación vs. Recaudación de los Impuestos sobre Constitución de Compañías
 Mayo; en millones de RD\$

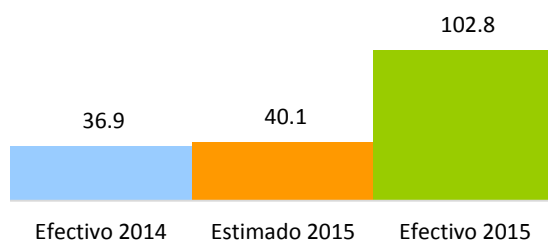

Por otro lado, el recaudo acumulado en enero-mayo totaliza RD\$371.4 millones, para una diferencia de RD\$104.6 millones respecto al mismo periodo de 2014 y equivalente a un aumento de 39.2%. En cuanto al recaudo estimado, la diferencia es de RD\$141.3 millones, logrando un nivel de cumplimiento de 161.4%. (Ver Gráfica 3.6.2)

¹⁸ Impuesto del uno por ciento (1%) del capital social autorizado, el monto mínimo a pagar del impuesto es mil pesos dominicanos (RD\$1,000.00). Ley 1041-35, modificada por las leyes 3567-53, 288-04, 173-07 y 31-11.

Gráfica 3.6.2
Estimación vs. Recaudación de los Impuestos sobre Constitución de Compañías
 Enero- mayo; en millones de RD\$

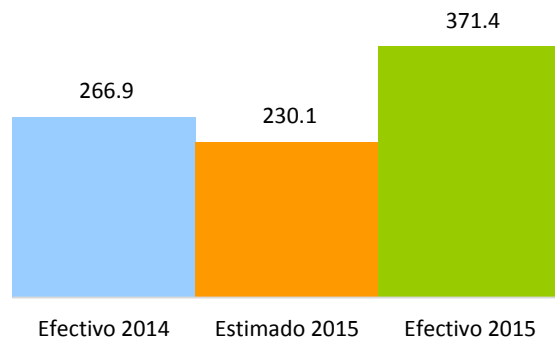

El total de contribuyentes constituidos¹⁹ durante el mes de mayo decreció 0.7% con relación al año 2014; la constitución de personas jurídicas aumentó un 3.9%, mientras que la cantidad de personas físicas constituidas disminuyó un 1.2%.

Cuadro 3.6.1
Cantidad de Compañías Constituidas, por pago de impuesto
 Mayo 2015 Vs. 2014

| Tipo de Sociedad | Cantidades | | Variación | |
|---|---------------|---------------|--------------|--------------|
| | 2014 | 2015 | Abs | % |
| Personas Jurídicas | 1,211 | 1,258 | 47 | 3.9% |
| De Hecho Y Participación | 3 | 5 | 2 | 66.7% |
| Sociedad Anónima | 1 | 1 | - | 0.0% |
| S. A Privada | 5 | 4 | (1) | -20.0% |
| SRL | 901 | 977 | 76 | 8.4% |
| Empresa Individual de responsabilidad Limitada (EIRL) | 61 | 50 | (11) | -18.0% |
| Empresa Extranjera | 92 | 90 | (2) | -2.2% |
| No Lucrativa Católica | 4 | 3 | (1) | -25.0% |
| No Lucrativa Estatal | 1 | 3 | 2 | 200.0% |
| No Lucrativa Privada | 106 | 95 | (11) | -10.4% |
| No Lucrativa Condominio | 28 | 23 | (5) | -17.9% |
| No Lucrativa Cooperativa | 1 | 5 | 4 | 400.0% |
| Fideicomiso | 6 | 0 | (6) | - |
| Fondo de Inversión Cerrado | 1 | 0 | (1) | - |
| Sucesiones | 1 | 2 | 1 | 100.0% |
| Personas Físicas | 10,539 | 10,411 | (128) | -1.2% |
| Naturales | 10,537 | 10,411 | (126) | -1.2% |
| Empresa Único Dueño | 2 | 0 | (2) | - |
| Total | 11,750 | 11,669 | (81) | -0.7% |

Fuente: Depto. Estudios Económicos con datos de las declaraciones juradas.

¹⁹ Para verificar el total de compañías constituidas se utiliza la fecha de catastro, es decir fecha en que se le asigna el RNC al contribuyente, no la fecha en que se paga el Impuesto.

3.7. Impuesto sobre Cheques y Transferencias Bancarias²⁰

La recaudación por concepto del Impuesto sobre Cheques y Transferencias Bancarias en el mes de mayo de 2015 fue de RD\$571.1 millones, con un aumento de RD\$8.7 millones más en relación al mismo mes del año anterior, equivalente a un crecimiento de 1.5%. Con relación al estimado, la recaudación efectiva presenta un nivel de cumplimiento de 86.4%. (Ver Gráfica 3.7.1)

Gráfica 3.7.1
Impuesto sobre Cheques y Transferencias Bancarias
Mayo; en millones de RD\$

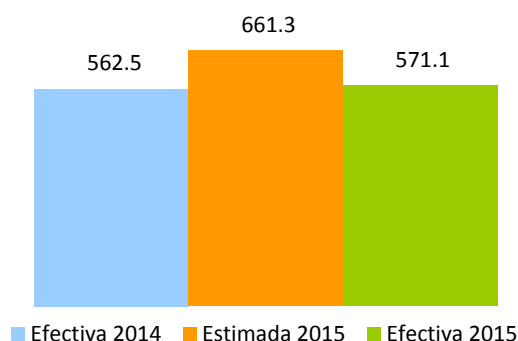

La recaudación acumulada en enero-mayo 2015 asciende a RD\$2,411.2 millones, representando un crecimiento de 4.1% con relación al mismo período de 2014, y un cumplimiento de 91.2% respecto a las estimaciones.

Gráfica 3.7.2
Recaudación acumulada Impuesto sobre Cheques y Transferencias Bancarias
Enero-mayo; en millones de RD\$

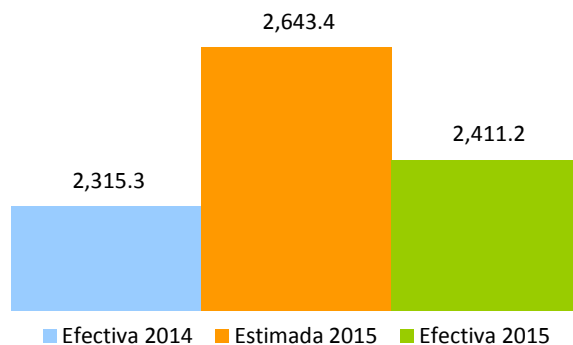

²⁰ Este impuesto grava con un RD\$0.0015 por cada RD\$1 que se realice por transferencias bancarias y cheques y se liquida cada viernes.

En la Gráfica 3.7.3 se puede observar el comportamiento de la recaudación por este concepto mes a mes, que se mantiene mayormente en terreno positivo. Para el mes de análisis el impuesto muestra un crecimiento de 1.5%, respecto al mismo mes del año anterior.

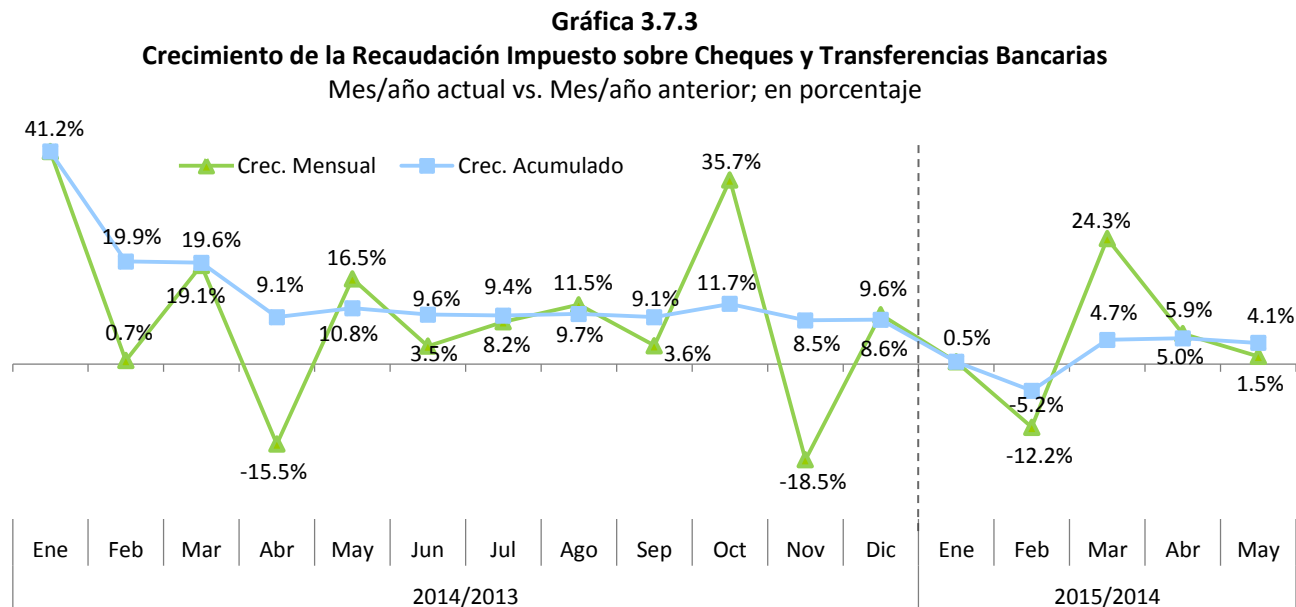

4. Impuestos Internos Sobre Mercancías y Servicios

4.1. Impuestos Sobre los Bienes y Servicios

4.1.1. Impuesto sobre las Transferencias de Bienes Industrializados y Servicios (ITBIS)²¹

La recaudación efectiva por concepto de ITBIS en mayo 2015 ascendió a RD\$6,849.1 millones, para un aumento de RD\$683.3 millones en relación mayo 2014, lo que representa una tasa de crecimiento de 11.1%. Respecto al monto estimado para este mes, se logró un nivel de cumplimiento de 101.3%, equivalente a RD\$86.6 millones más de lo presupuestado. (Ver Gráfica 4.1.1.1)

La recaudación acumulada de ITBIS en el período enero-mayo 2015 ascendió a RD\$36,723 millones, para un crecimiento de 11.6% respecto a enero-mayo 2014, con un crecimiento absoluto de RD\$3,826.1 millones. En

²¹ Es un impuesto general al consumo que se aplica a la transferencia e importación de bienes industrializados, así como a la prestación de servicios. Este impuesto se aplicará sobre las transferencias gravadas y/o servicios prestados con una tasa general de 18% y diferenciada de 13% para ciertos bienes, a partir de las operaciones correspondientes a enero 2015 (y pagado en febrero).

comparación con el estimado, el nivel de cumplimiento logrado fue de 104%, quedando por encima de la meta estimada por un monto de RD\$1,235.9 millones. (Ver Gráfica 4.1.1.2)

Gráfica 4.1.1.1
Estimación vs. Recaudo efectivo del ITBIS
Mayo; en millones de RD\$

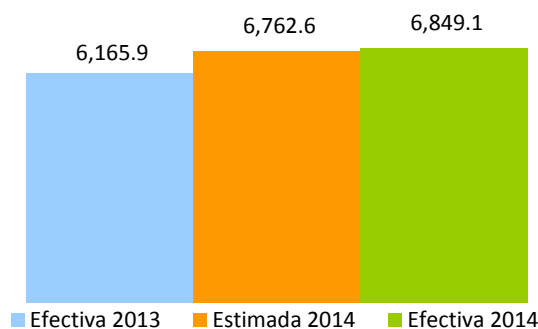

Gráfica 4.1.1.2
Estimación vs. Recaudación acumulada del ITBIS
Enero-mayo, en millones de RD\$

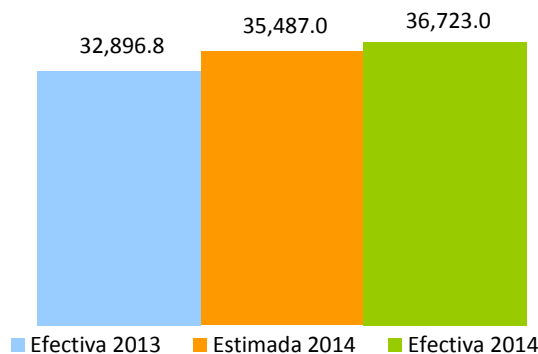

Las operaciones totales²² (ventas totales) declaradas en mayo del 2015 decrecieron 1.9% interanualmente. Excluyendo la comercialización y producción de los *commodities* (hidrocarburo y oro), que representan el 16% de las operaciones totales, se observa un crecimiento de 2.6% respecto al 2014.

Las operaciones gravadas²³ (ventas gravadas) aumentaron en RD\$3,629.6 millones, para un crecimiento de 3.8% respecto al mismo mes del periodo anterior.

²² Las operaciones totales o ventas totales reportadas para fines de ITBIS por los contribuyentes incluyen la demanda tanto interna como externa de la economía.

²³ Las operaciones gravadas o ventas gravadas con ITBIS son las ventas sujetas a dicho impuesto. La diferencia entre las ventas totales y gravadas son las ventas exentas de ITBIS.

Gráfica 4.1.1.3
Crecimiento Interanual operaciones gravadas y recaudación efectiva
 Período/año actual vs. Período/año anterior



Notas: Las operaciones corresponden al periodo de recaudación, datos actualizados al 20 de mayo 2015. Dada la dinámica de fiscalización y rectificaciones de las declaraciones de los contribuyentes, estas cifras son preliminares.

Las operaciones gravadas²⁴ declaradas en mayo 2015 con tasa de 18%, que representan aproximadamente el 96% de las operaciones gravadas, crecieron 4% respecto mayo 2014; mientras que las operaciones gravadas con tasa de 13% decrecieron 1.3% respecto al mismo mes del año anterior. (Ver Gráfica 4.1.1.4)

Gráfica 4.1.1.4
Crecimiento operaciones gravadas por tasa diferenciada
 Período/año actual vs. Período/año anterior



Notas: La Ley 253-12 establece una tasa de ITBIS de 18% a partir del 2013. Asimismo, se amplía la base imponible y se introduce una tasa reducida por año para ciertos bienes. Las tasas son: en 2013 de 8%, 2014 de 11% y 2015 de 13%. Las operaciones corresponden al periodo de operaciones; es decir, al periodo en el que se realizó la actividad. Datos provenientes de las declaraciones juradas, actualizados al 25 de junio 2015. Datos sujetos a rectificación.

²⁴ Según la Ley 253-12 la tasa reducida de ITBIS para el 2013 es de 8%, para el 2014 es de 11% y para el 2015 de 13%. Para más información sobre los bienes gravados consultar la Ley: <http://dgii.gov.do/legislacion/leyesTributarias/Documents/253-12.pdf>

Las operaciones gravadas acumuladas al mes de mayo 2015 crecieron en 5.5% con respecto al acumulado del año 2014, lo que representa en términos absolutos RD\$27,591.7 millones más que en el período enero-mayo del año anterior. (Ver Gráfica 4.1.1.5)

Gráfica 4.1.1.5
Crecimiento acumulado operaciones gravadas y recaudación efectiva
 Período/año actual vs. Período/año anterior

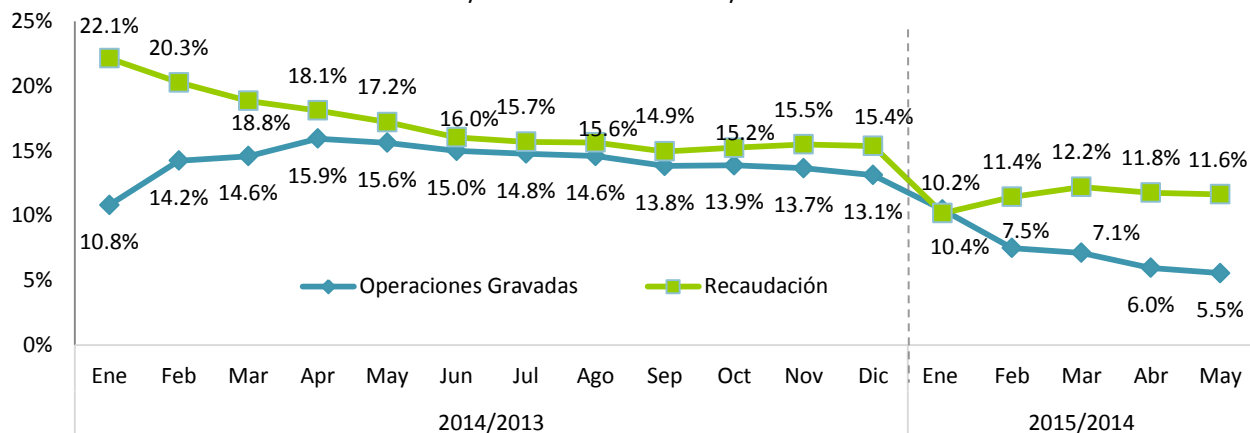

Notas: Las operaciones corresponden al periodo de recaudación, datos actualizados al 25 de junio 2015.

El recaudo efectivo del ITBIS pagado en mayo 2015 por concepto de importaciones en aduanas presenta un aumento de RD\$473.5 millones respecto al mismo período del año anterior, esto corresponde a un crecimiento de 10.3% (ver Gráfica 4.1.1.6). Por su parte, el ITBIS total, la suma del ITBIS recaudado en DGII y en DGA, creció 10.7% en el mes de mayo 2015 respecto mayo 2014.

Gráfica 4.1.1.6
Crecimiento ITBIS pagado en importaciones
 Período/año actual Vs. período/año anterior

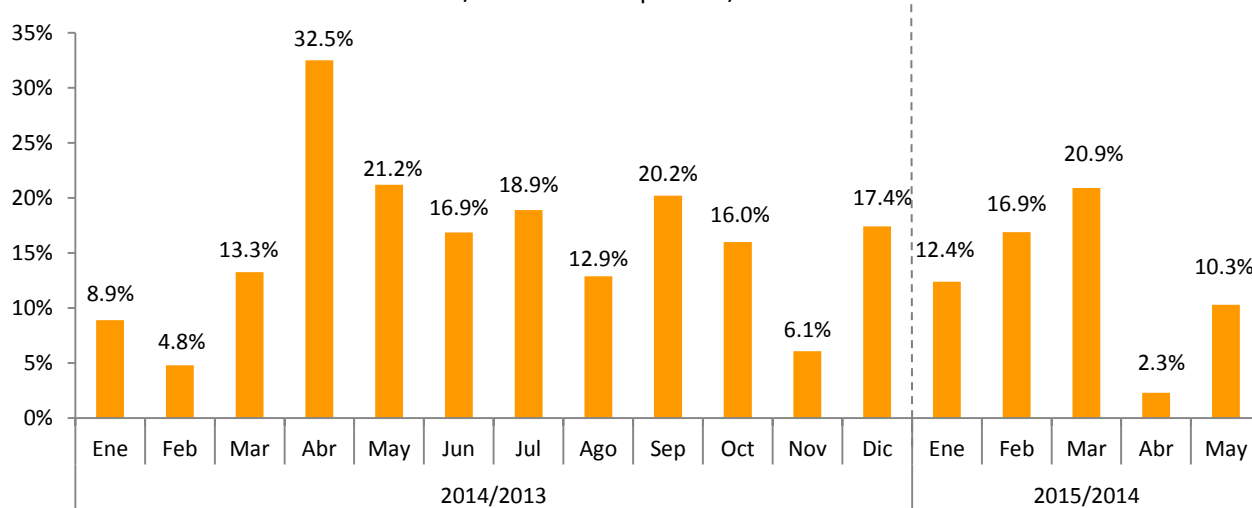

Nota: Información tomada de los informes diarios de recaudación del Ministerio de Hacienda, al 31 de mayo 2015.

Cuadro 4.1.1.1
Ventas gravadas con ITBIS según actividad económica
 Declaración de mayo 2015 vs. 2014; en millones de RD\$

| Actividad Económica | Operaciones Gravadas | | Variación | |
|---|----------------------|-----------------|----------------|--------------|
| | 2014 | 2015 | Abs. | % |
| Agropecuaria | 323.7 | 301.4 | -22.3 | -6.9% |
| Cultivo de Cereales | 29.6 | 26.9 | -2.7 | -9.2% |
| Cultivos Tradicionales | 101.6 | 70.5 | -31.1 | -30.6% |
| Ganadería, Silvicultura y Pesca | 107.5 | 97.4 | -10.1 | -9.4% |
| Servicios Agropecuarios | 85.0 | 106.6 | 21.6 | 25.4% |
| Industrias | 25,404.7 | 27,274.9 | 1,870.1 | 7.4% |
| Construcción | 2,173.9 | 2,566.9 | 392.9 | 18.1% |
| Explotación de Minas y Canteras | 329.4 | 289.9 | -39.5 | -12.0% |
| Manufactura | 22,901.4 | 24,418.1 | 1,516.7 | 6.6% |
| Edición, Grabación, Impresión | 775.5 | 833.8 | 58.3 | 7.5% |
| Conservación, Producción y Procesamiento de Carne | 356.6 | 453.1 | 96.6 | 27.1% |
| Elaboración de Aceites y Grasas de Origen Vegetal y Anim. | 1,388.4 | 1,593.6 | 205.2 | 14.8% |
| Elaboración de Azúcar | 1,324.9 | 1,203.0 | -121.9 | -9.2% |
| Elaboración de Bebidas | 5,187.8 | 5,194.5 | 6.7 | 0.1% |
| Elaboración de Cacao, Chocolate y Confitería | 201.9 | 189.0 | -12.9 | -6.4% |
| Elaboración de Plástico | 1,427.5 | 1,377.4 | -50.2 | -3.5% |
| Elaboración de Productos de Molinería | 163.2 | 202.1 | 38.9 | 23.9% |
| Elaboración de Productos de Panadería | 184.7 | 195.2 | 10.5 | 5.7% |
| Elaboración de Productos de Tabaco | 520.0 | 576.3 | 56.3 | 10.8% |
| Elaboración de Productos Lácteos | 485.2 | 616.9 | 131.7 | 27.2% |
| Fabricación de Cemento, Cal y Yeso | 1,361.3 | 1,354.6 | -6.7 | -0.5% |
| Fabricación de Jabones y Detergentes | 1,028.9 | 1,077.6 | 48.7 | 4.7% |
| Fabricación de Muebles y Colchones | 370.2 | 421.4 | 51.2 | 13.8% |
| Fabricación de Productos de Cerámicas | 85.9 | 99.7 | 13.7 | 16.0% |
| Fabricación de Productos de la Refinación del Petróleo | 31.6 | 52.0 | 20.5 | 64.8% |
| Fabricación de Productos de Madera, Papel y Cartón | 483.7 | 550.1 | 66.4 | 13.7% |
| Fabricación de Productos de Vidrio | 26.7 | 27.5 | 0.8 | 3.1% |
| Fabricación de Productos Farmacéuticos | 254.1 | 275.6 | 21.5 | 8.5% |
| Fabricación de Productos Textiles y Prendas de Vestir | 361.7 | 346.9 | -14.9 | -4.1% |
| Fabricación de Sustancias Químicas | 793.3 | 943.2 | 149.9 | 18.9% |
| Industrias Básicas de Hierro Y Acero | 1,409.4 | 1,759.6 | 350.2 | 24.8% |
| Otras Industrias Manufactureras | 4,679.0 | 5,074.9 | 395.9 | 8.5% |
| Servicios | 69,646.3 | 71,428.0 | 1,781.8 | 2.6% |
| Administración Pública | 5.7 | 3.3 | -2.4 | -41.9% |
| Alquiler de Viviendas | 1,622.1 | 1,810.0 | 187.9 | 11.6% |
| Comercio | 40,687.8 | 41,321.2 | 633.4 | 1.6% |
| Comercio-Combustible | 612.4 | 579.3 | -33.1 | -5.4% |
| Comercio-Vehículos | 6,998.1 | 8,299.2 | 1,301.1 | 18.6% |
| Comercio otros | 33,077.3 | 32,442.7 | -634.6 | -1.9% |
| Comunicaciones | 6,393.0 | 6,731.6 | 338.6 | 5.3% |
| Electricidad, Gas y Agua | 205.6 | 180.8 | -24.8 | -12.1% |
| Hoteles, Bares y Restaurantes | 8,976.1 | 9,095.8 | 119.7 | 1.3% |
| Intermediación Financiera, Seguros y Otras | 1,260.0 | 1,513.4 | 253.4 | 20.1% |
| Servicios de Enseñanza | 38.2 | 30.3 | -7.9 | -20.6% |
| Servicios de Salud | 90.0 | 79.9 | -10.1 | -11.2% |
| Transporte y Almacenamiento | 3,630.1 | 3,775.5 | 145.4 | 4.0% |
| Otros Servicios | 6,737.7 | 6,886.2 | 148.4 | 2.2% |
| Total | 95,374.7 | 99,004.3 | 3,629.6 | 3.8% |

Notas: Cifras preliminares sujetas a rectificación. Generadas el 25 de junio 2015.

Cuadro 4.1.1.2
ITBIS interno efectivo según actividad económica
 Declaración de mayo 2015 vs. 2014; en millones de RD\$

| Actividad Económica | Recaudo | | Variación | |
|--|----------------|----------------|--------------|--------------|
| | 2014 | 2015 | Abs. | % |
| Agropecuaria | 21.3 | 23.4 | 2.1 | 10.1% |
| Cultivo de Cereales | 3.9 | 0.2 | -3.6 | -94% |
| Cultivos Tradicionales | 3.9 | 4.8 | 0.9 | 24% |
| Ganadería, Silvicultura y Pesca | 7.3 | 9.5 | 2.1 | 29% |
| Servicios Agropecuarios | 6.2 | 8.9 | 2.7 | 44% |
| Industrias | 2,077.9 | 2,356.5 | 278.6 | 13.4% |
| Construcción | 143.9 | 187.0 | 43.1 | 30.0% |
| Explotación de Minas y Canteras | 32.0 | 25.4 | -6.7 | -20.8% |
| Manufactura | 1,902.0 | 2,144.1 | 242.1 | 12.7% |
| Edición, Grabación, Impresión | 57.7 | 72.4 | 14.7 | 25.4% |
| Conservación, Producción y Procesamiento de Carne | 3.0 | 25.2 | 22.2 | 728.1% |
| Elaboración de Aceites y Grasas de Origen Vegetal y Animal | 62.8 | 102.0 | 39.1 | 62.3% |
| Elaboración de Azúcar | 77.1 | 66.6 | -10.4 | -13.5% |
| Elaboración de Bebidas | 532.6 | 602.1 | 69.5 | 13.1% |
| Elaboración de Cacao, Chocolate y Confeitería | 14.3 | 9.2 | -5.1 | -35.8% |
| Elaboración de Plástico | 139.1 | 146.6 | 7.5 | 5.4% |
| Elaboración de Productos de Molinería | 14.0 | 15.9 | 1.9 | 13.8% |
| Elaboración de Productos de Panadería | 8.2 | 12.9 | 4.6 | 56.6% |
| Elaboración de Productos de Tabaco | 71.9 | 88.8 | 16.9 | 23.5% |
| Elaboración de Productos Lácteos | 28.7 | 44.6 | 16.0 | 55.8% |
| Fabricación de Cemento, Cal y Yeso | 150.2 | 133.6 | -16.5 | -11.0% |
| Fabricación de Jabones y Detergentes | 90.0 | 97.2 | 7.2 | 8.0% |
| Fabricación de Muebles y Colchones | 16.4 | 27.1 | 10.7 | 65.1% |
| Fabricación de Productos de Cerámicas | 4.9 | 5.9 | 1.0 | 20.0% |
| Fabricación de Productos de la Refinación del Petróleo | 3.8 | 5.6 | 1.8 | 47.5% |
| Fabricación de Productos de Madera, Papel y Carton | 48.8 | 45.1 | -3.7 | -7.6% |
| Fabricación de Productos de Vidrio | 0.1 | 0.3 | 0.2 | 145.3% |
| Fabricación de Productos Farmacéuticos | 13.4 | 12.9 | -0.6 | -4.1% |
| Fabricación de Productos Textiles y Prendas de Vestir | 19.3 | 19.5 | 0.3 | 1.5% |
| Fabricación de Sustancias Químicas | 54.7 | 63.5 | 8.9 | 16.2% |
| Industrias Básicas de Hierro Y Acero | 207.3 | 217.0 | 9.6 | 4.6% |
| Otras Industrias Manufactureras | 283.8 | 330.2 | 46.4 | 16.4% |
| Servicios | 4,030.2 | 4,412.1 | 381.9 | 9.5% |
| Administración Pública | 32.4 | 21.4 | -11.0 | -33.9% |
| Alquiler de Viviendas | 155.8 | 178.9 | 23.1 | 14.8% |
| Comercio | 1,045.0 | 1,235.6 | 190.6 | 18.2% |
| Comercio-Combustible | 29.3 | 43.0 | 13.6 | 46.6% |
| Comercio-Vehículos | 161.0 | 184.2 | 23.3 | 14.5% |
| Comercio otros | 854.7 | 1,008.4 | 153.6 | 18.0% |
| Comunicaciones | 668.6 | 644.5 | -24.2 | -3.6% |
| Electricidad, Gas y Agua | 90.7 | 61.0 | -29.7 | -32.7% |
| Hoteles, Bares y Restaurantes | 956.5 | 1,030.0 | 73.5 | 7.7% |
| Intermediación Financiera, Seguros y Otras | 242.4 | 287.0 | 44.6 | 18.4% |
| Servicios de Enseñanza | 8.3 | 7.5 | -0.8 | -9.8% |
| Servicios de Salud | 11.3 | 13.7 | 2.4 | 20.9% |
| Transporte y Almacenamiento | 377.8 | 443.4 | 65.7 | 17.4% |
| Otros Servicios | 441.4 | 489.1 | 47.7 | 10.8% |
| Total | 6,129.4 | 6,792.1 | 662.6 | 10.8% |

Notas: El ITBIS recaudado corresponde a las operaciones de abril declaradas en mayo.

Cifras preliminares sujetas a rectificación. Generadas el 25 de junio 2015.

Para mayo 2015, el sector Agropecuario muestra un decrecimiento de 6.9% en sus operaciones gravadas, en comparación al mismo periodo del 2014. En el caso del sector Industrias, el crecimiento de las operaciones gravadas es de 7.4% siendo RD\$1,870.1 millones más que en mayo 2014; las operaciones del sector Servicios crecieron 2.6% equivalentes a RD\$1,781.8 millones más respecto al mismo periodo del año anterior.

La disminución en el pago de ITBIS declarado por algunos subsectores se explica, en algunos casos, por la reducción de las ventas gravadas o por los ajustes que pueden realizar los contribuyentes al presentar su declaración; por ejemplo: los créditos obtenidos por el pago de ITBIS en compras locales, en importaciones, por servicios prestados, así como las compensaciones de saldo a favor anteriores, entre otros.

En el Cuadro 4.1.1.3 se muestran las actividades que registraron mayor disminución en la recaudación del ITBIS interno. En total, por concepto de estas actividades se reportaron RD\$87.5 millones menos que en mayo 2014, para un decrecimiento de 8.6%.

Cuadro 4.1.1.3
Operaciones Gravadas e ITBIS pagado principales actividades con desempeño negativo
Declaración mayo 2015 vs. 2014; en millones de RD\$

| Actividad | Operaciones Gravadas | | | | Recaudo | | | |
|------------------------------------|----------------------|----------------|--------------|-------------|----------------|--------------|--------------|--------------|
| | 2014 | 2015 | Variación | | 2014 | 2015 | Variación | |
| | | | Abs | % | | | Abs | % |
| Electricidad, Gas y Agua | 205.6 | 180.8 | (24.8) | -12.1% | 90.7 | 61.0 | (29.7) | -32.7% |
| Comunicaciones | 6,393.0 | 6,731.6 | 338.6 | 5.3% | 668.6 | 644.5 | (24.2) | -3.6% |
| Fabricación de Cemento, Cal y Yeso | 1,361.3 | 1,354.6 | (6.7) | -0.5% | 150.2 | 133.6 | (16.5) | -11.0% |
| Elaboración de Azúcar | 1,324.9 | 1,203.0 | (121.9) | -9.2% | 77.1 | 66.6 | (10.4) | -13.5% |
| Explotación de Minas y Canteras | 329.4 | 289.9 | (39.5) | -12.0% | 32.0 | 25.4 | (6.7) | -20.8% |
| Total | 9,614.2 | 9,760.0 | 145.8 | 1.5% | 1,018.6 | 931.1 | -87.5 | -8.6% |

Al analizar el nivel de precios de los bienes y servicios se pudo evidenciar un incremento de 1.98 puntos en el Índice de Precio al Consumidor (IPC)²⁵ de los bienes y servicios gravados con ITBIS, pasando de 113.58 en mayo 2014 a 115.56 en mayo 2015, para una variación interanual de 1.74. Asimismo, la inflación acumulada de enero-mayo 2015 es 0.67 puntos porcentuales menos que la inflación acumulada para el mismo periodo del 2014.

²⁵ Incluye bienes y servicios gravados a partir de enero 2013. Excluye las gasolineras regular y premium, gasoil, gas licuado para uso doméstico y vehículos, y seguros de vehículos.

Gráfica 4.1.1.7
Tasa de Inflación Interanual de Bienes y Servicios Gravados con ITBIS
 En porcentajes

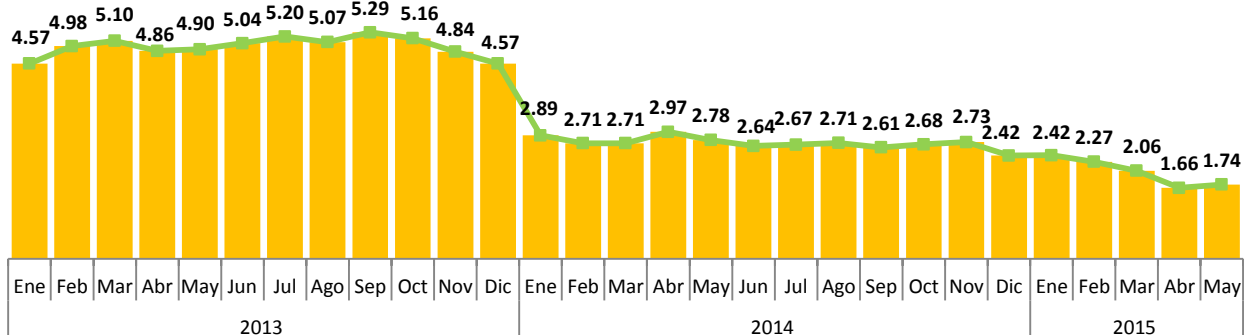

Fuente: Elaboración propia con datos del Banco Central de la República Dominicana.

Gráfica 4.1.1.8
Inflación Acumulada
 Mayo 2015 vs. 2014, en porcentajes

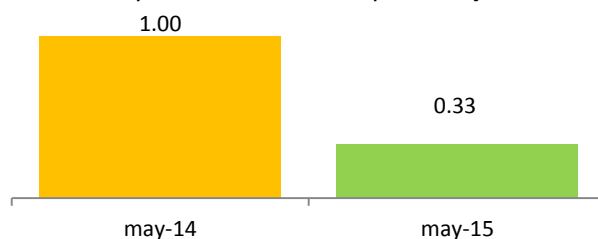

En mayo 2015, la actividad Comercio presenta un crecimiento de 18.2% en el monto pagado de ITBIS, equivalente a RD\$190.6 millones más que el recaudo de mayo 2014. Por otro lado, las operaciones gravadas de este sector presentaron un crecimiento de 1.6%. (Ver Gráfica 4.1.1.9)

Gráfica 4.1.1.9
Sector Comercio: crecimiento operaciones gravadas y recaudación efectiva
 Período/año actual vs. Período/año anterior; en porcentajes

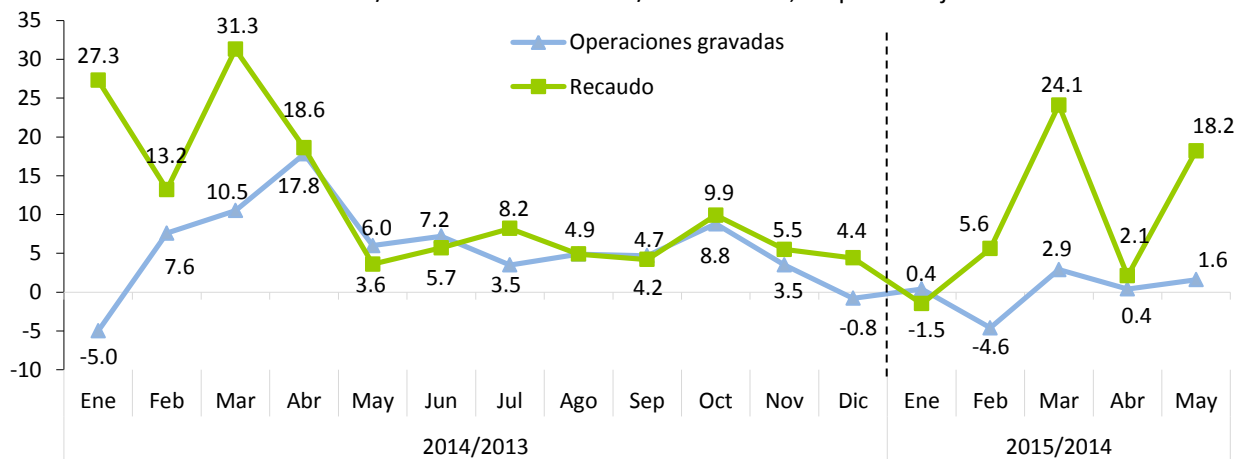

Nota: Las operaciones corresponden al mes de anterior de declaración o recaudo.

4.2. Impuestos Adicionales y Selectivos Sobre Bienes y Servicios

4.2.1. Impuestos Selectivos Sobre el Ron y otros Productos derivados del Alcohol²⁶

En mayo del 2015, la recaudación efectiva por concepto del Impuesto Selectivo sobre el Consumo de Ron y Otros Productos Derivados del Alcohol fue de RD\$259.2 millones, para un aumento de RD\$7.6 millones más que lo recaudado en mayo del 2014, a pesar de la caída en 39.4% en la cantidad de litros de alcohol absoluto comercializados, equivalente a 279,614 litros por debajo de los declarados en mayo del 2014. El nivel de cumplimiento de los ingresos estimados por este concepto fue de 59% para mayo 2015.

Gráfica 4.2.1.1
ISC sobre el Ron y otros Productos Derivados del Alcohol
Mayo; en millones RD\$

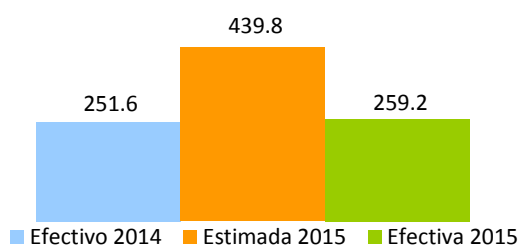

Es preciso aclarar que el ISC grava el litro de alcohol absoluto, por lo que una caída en la cantidad de litros de alcohol absoluto se traduce en una disminución en la recaudación por este concepto. Al efectuar un análisis por tipo de impuesto, se observa una disminución en el Impuesto Ad-Valorem de 44.8% y una caída de 34% del Impuesto Específico²⁷ de estos alcoholes (ver Cuadro 4.2.1.1).

Cuadro 4.2.1.1
Sector Ron y demás Aguardientes de Caña
Impuesto liquidado Ad-Valorem y Específico
Declaración de mayo; en millones de RD\$

| Impuesto Liquidado | Período | | Variación | |
|--------------------|--------------|--------------|---------------|---------------|
| | 2014 | 2015 | Var. Abs. | % |
| Ad-Valorem | 44.9 | 24.8 | -20.2 | -44.8% |
| Específico | 324.4 | 214.2 | -110.2 | -34.0% |
| Total | 369.4 | 239.0 | -130.4 | -35.3% |

Nota: Los montos de impuesto liquidado difieren de la recaudación efectiva debido a los adelantos en materia prima, insumos de importación y compras locales, así como los saldos a favor y los pagos computables a cuenta.

²⁶ La tasa del impuesto ad-valorem para el ron y otros productos derivados del alcohol es de 10% del precio a la venta al por menor (modificado por la Ley 253-12), y para el impuesto específico varía dependiendo del tipo de bebida alcohólica.

²⁷ El monto específico varía por tipo de alcohol, ver Aviso Impuesto Selectivo al Consumo 2015 en la página de la DGII.

La recaudación acumulada del período enero-mayo 2015 alcanzó los RD\$2,194.3 millones, para un aumento de RD\$135.2 millones en comparación al mismo período de 2014. Respecto al estimado, la recaudación efectiva muestra un nivel de cumplimiento de 77%. (Ver Gráfica 4.2.1.2)

Gráfica 4.2.1.2
ISC Sobre el Ron y Otros Productos Derivados del Alcohol
Enero-mayo; en millones RD\$

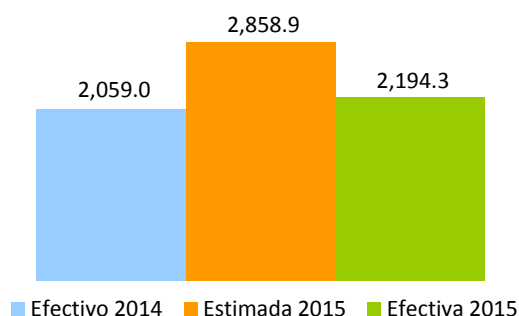

Al efectuar un análisis de las operaciones gravadas de los demás²⁸ productos derivados del alcohol, reportados por los contribuyentes en mayo 2015, se observa un crecimiento de 38.3%, RD\$31.8 millones por encima de lo reportado en mayo del 2014. La cantidad de litros de alcohol absoluto declarados en mayo del 2015 creció un 63.6% en relación a mayo del 2014.

El buen desempeño de las operaciones gravadas se tradujo en un crecimiento significativo del Impuesto Ad-Valorem en 38%, así como en el Impuesto Específico que presenta un crecimiento de 77%, equivalente a RD\$85.5 millones más que los recaudados en mayo 2014. (Ver Cuadro 4.2.1.2)

Cuadro 4.2.1.2
Impuesto liquidado Ad-Valorem y Específico
Sector otros Productos Derivados del Alcohol
Declaración de mayo; en millones de RD\$

| Impuesto Liquidado | Período | | Variación | |
|--------------------|--------------|--------------|-------------|--------------|
| | 2014 | 2015 | Var. Abs. | % |
| Ad-Valorem | 10.4 | 14.3 | 4.0 | 38.0% |
| Específico | 106.0 | 187.5 | 81.6 | 77.0% |
| Total | 116.3 | 201.8 | 85.5 | 73.5% |

Nota: Los montos de impuesto liquidado difieren de la recaudación efectiva debido a los adelantos en materia prima, insumos de importación y compras locales, así como los saldos a favor y los pagos computables a cuenta.

²⁸ Incluye Vino, Whisky, Vodka, Ginebra y demás licores.

El precio promedio del litro de alcohol absoluto de ron presenta una disminución de 1.8% en mayo del 2015 respecto al precio promedio de mayo 2014 (ver Gráfica 4.2.1.3); a su vez, la tasa efectiva de tributación del sector exhibe una disminución de 3.4 puntos porcentuales respecto a la tasa efectiva de tributación de mayo 2014. (Ver Gráfica 4.2.1.4)

Gráfica 4.2.1.3
Sector Ron, Precio* Promedio por litro de alcohol absoluto

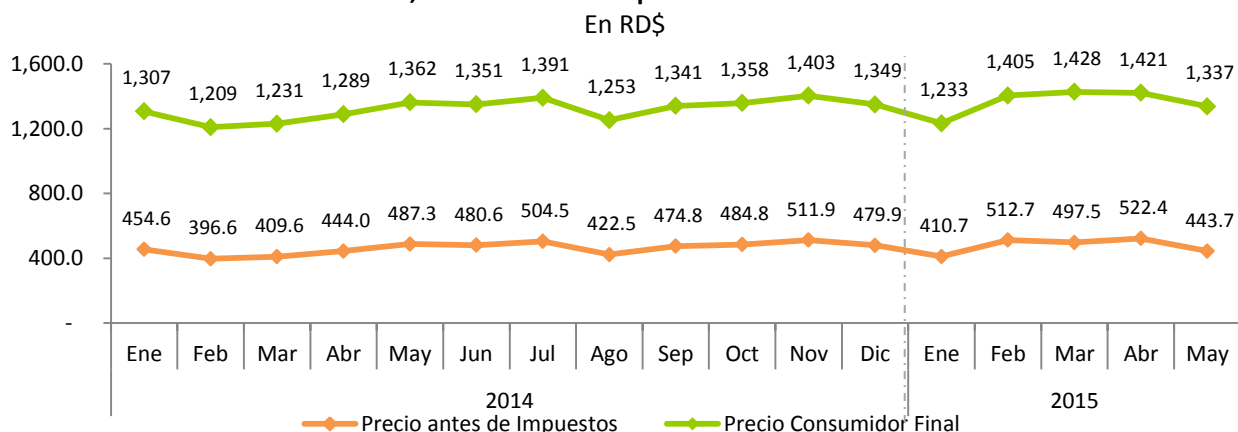

Nota: El precio consumidor final incluye los impuestos ad-valorem, monto específico, ITBIS y margen de ajuste.
*Precio = Operaciones Gravadas del ISC /Cantidad de litros de alcohol absoluto.

Gráfica 4.2.1.4
Sector Ron, Tasa Efectiva de Tributación* por Litro de Alcohol Absoluto

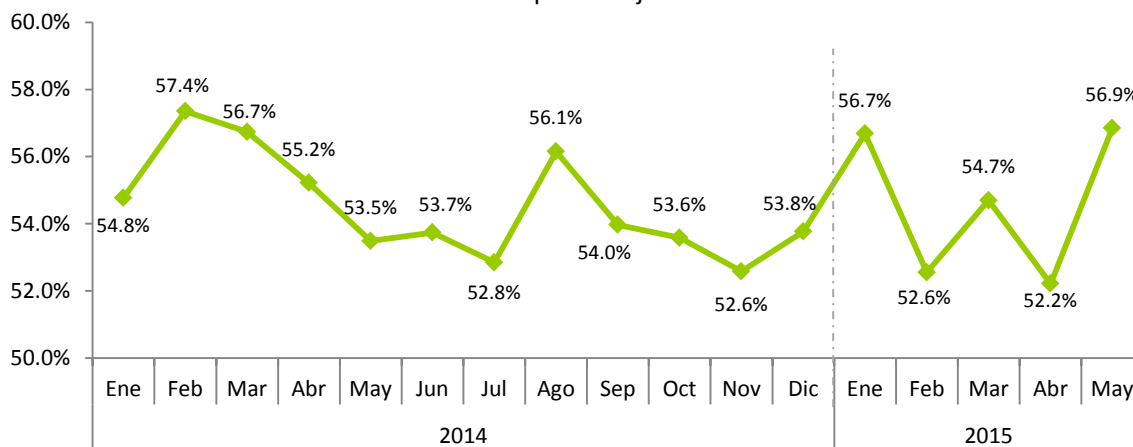

*TET = Total de Impuestos pagados /Precio promedio de litro de alcohol absoluto a consumidor final.

Gráfica 4.2.1.5
Sector Ron y demás Aguardientes de Caña
Crecimiento cantidad de litros de alcohol absoluto vendidos y operaciones gravadas
 Período/año Actual Vs. Período/año Anterior²⁹

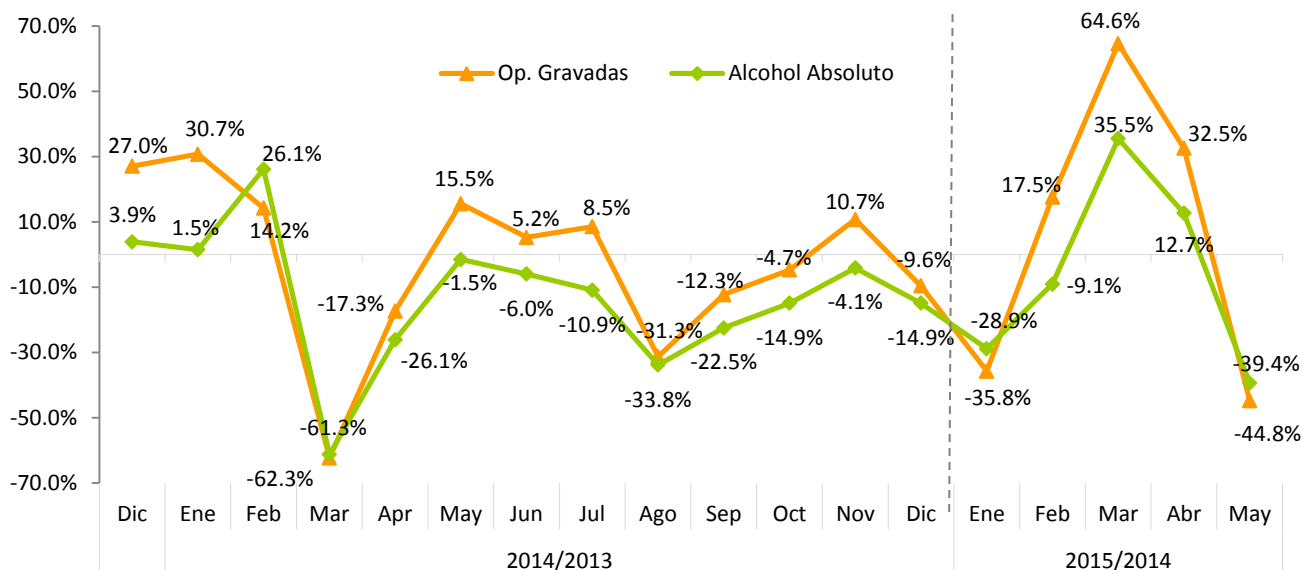

Nota: Datos generados el 24 de junio del 2015; incluye sólo la cantidad de litros y operaciones gravadas de ron por fecha recaudo.

Gráfica 4.2.1.6
Sector Ron y demás Aguardientes de Caña
Crecimiento acumulado operaciones gravadas y recaudación efectiva
 Período/año actual Vs. Período/año anterior

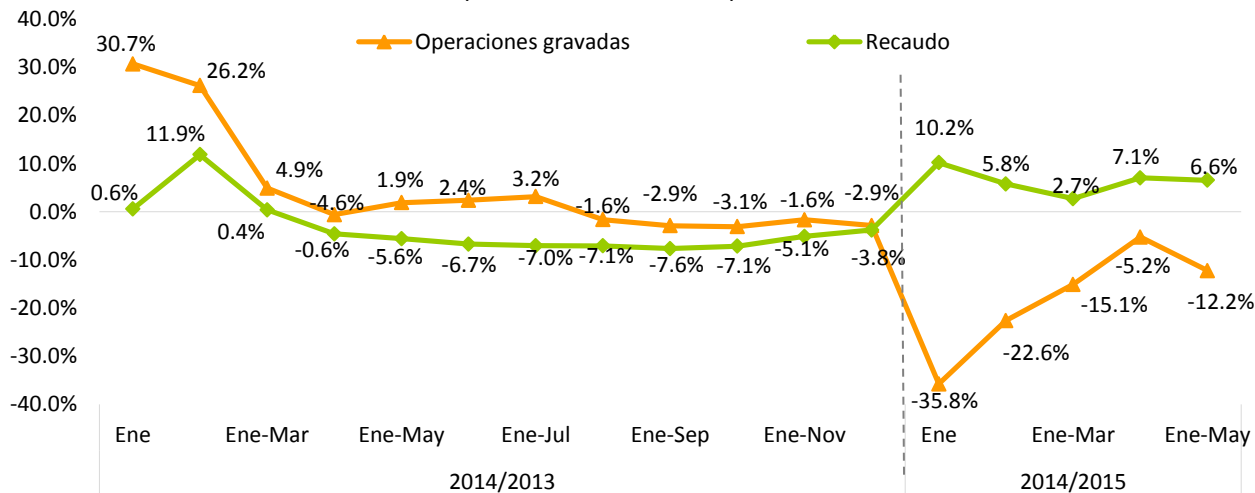

Nota: Datos generados el 24 de junio del 2015 por fecha recaudo.

²⁹Se refiere al período en que se presentó la recaudación ante la DGII.

4.2.2. Impuestos Selectivos a las Cervezas³⁰

En mayo del 2015, la recaudación efectiva por concepto del Impuesto Selectivo a las Cervezas asciende a RD\$928.9 millones, RD\$68.8 millones más que lo recaudado en el mismo periodo del año anterior, para un crecimiento de 8%. Al comparar la recaudación efectiva de mayo 2015 con el estimado para el mismo periodo se evidencia un nivel de cumplimiento de 99.4%, representando una diferencia de RD\$5.9 millones por debajo de lo presupuestado.

Gráfica 4.2.2.1
Estimación vs. Recaudación de ISC Cervezas
Mayo; en millones de RD\$

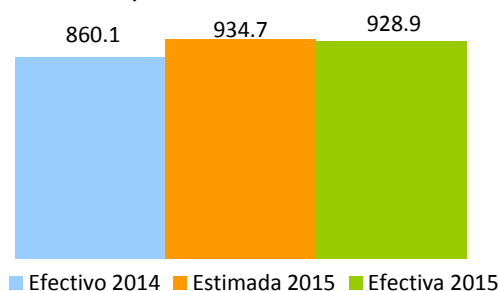

En cuanto a la cantidad de litros de alcohol absoluto³¹ comercializados, se observa una caída de un 1%, equivalente a 12,717.4 litros menos que los reportados en mayo del 2014. Considerando el monto recaudado por tipo de impuesto, el Ad-Valorem creció 15.4% y el Específico en 4% en mayo del 2015, en comparación con el mismo periodo del año anterior³². (Ver Cuadro 4.2.2.1)

Cuadro 4.2.2.1
Sector Cervezas
Impuesto Ad-Valorem y Específico
Declaración de mayo; en millones de RD\$

| Impuesto Liquidado | Periodo | | Variación | |
|--------------------|--------------|--------------|-------------|-------------|
| | 2014 | 2015 | Var. Abs. | % |
| Ad-Valorem | 190.1 | 219.3 | 29.2 | 15.4% |
| Específico | 670.3 | 697.2 | 26.9 | 4.0% |
| Total | 860.4 | 916.5 | 56.1 | 6.5% |

³⁰ En la actualidad la tasa del impuesto Ad-valorem para las cervezas es de 10% del precio a la venta al por menor, mientras que el impuesto específico grava con un monto de RD\$514.1 cada litro de alcohol absoluto (modificados por la Ley 253-12); estos montos específicos son indexados anualmente de acuerdo a la inflación publicada por el Banco Central de la República Dominicana.

³¹ Son los litros puros de alcohol vendidos; es decir, libres de mezclas u otras sustancias tales como el agua.

³² Los montos de impuesto liquidado difieren de la recaudación efectiva debido a posibles saldos a favor, insumos de importación y compras locales, así como pagos computables a cuenta.

Al efectuar el análisis del consumo de cerveza se evidenció que el consumo de cervezas light³³ ocupó el 91.3% de la demanda local de mayo 2015, mientras que el 8.7% restante del consumo corresponde a la cerveza regular. Es importante aclarar que el ISC Específico se liquida en base a los litros absolutos de alcohol declarados, por lo que un incremento en las ventas de cervezas de menor grado de alcohol con relación a las demás, implica un efecto negativo en la recaudación del Impuesto Específico. (Ver Gráfica 4.2.2.2)

Gráfica 4.2.2.2
Volumen de Cerveza vendida, por tipo
Declaración de mayo; en porcentaje

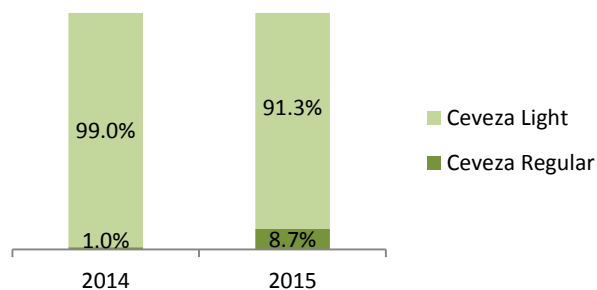

En cuanto a la recaudación acumulada de este impuesto, en el período enero-mayo 2015 asciende a RD\$4,891.3 millones, para un crecimiento de 13%, equivalente a RD\$558.9 millones adicionales al mismo período del año anterior. En relación al estimado, el nivel de cumplimiento alcanzado fue de 102%, representando una diferencia de RD\$89.1 millones por encima de lo estimado. (Ver Gráfica 4.2.2.3)

Gráfica 4.2.2.3
ISC a las Cervezas
Enero-mayo; en millones de RD\$

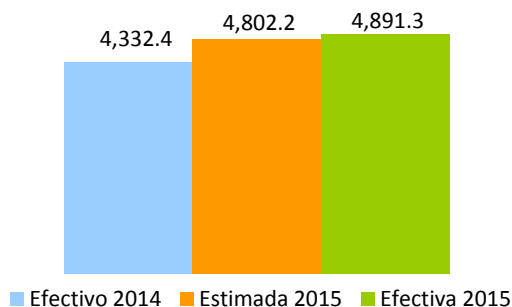

El precio promedio del litro de alcohol absoluto de cerveza vendido a consumidor final en mayo del 2015 presenta un crecimiento de 13.7% respecto al precio promedio de mayo 2014 (ver Gráfica 4.2.2.4). Por otro

³³ Para fines de este estudio, se define cerveza light las que tienen un grado de alcohol menor que 5%.

lado, se evidencia una disminución de 1.5 puntos porcentuales en la tasa efectiva de tributación del sector, pasando de 41.7% en mayo del 2014 a 40.2% en mayo del 2015 (ver Gráfica 4.2.2.5).

Gráfica 4.2.2.4
Sector Cervezas
Precio* Promedio por litro de alcohol absoluto, en RD\$

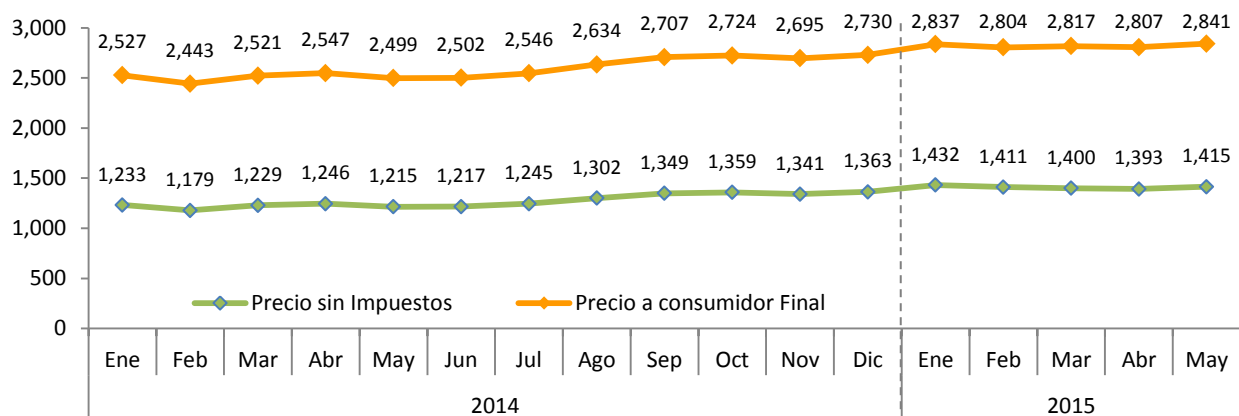

*Precio = Operaciones Gravadas del ISC /Cantidad de litros de alcohol absoluto.

Nota: Datos generados el 24 de junio del 2015 por fecha recaudo, el precio consumidor final incluye los impuestos Ad-Valorem, monto específico, ITBIS y margen de ajuste.

Gráfica 4.2.2.5
Sector Cerveza, Tasa Efectiva de Tributación* por Litro de Alcohol Absoluto
En porcentaje

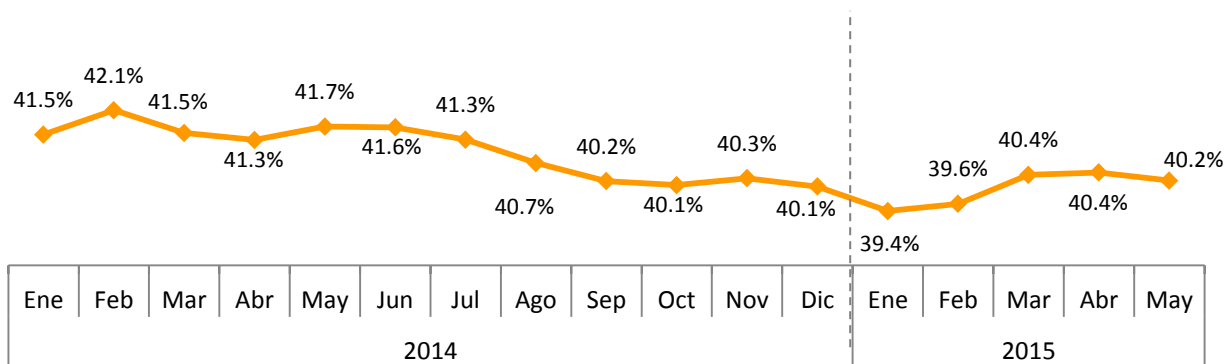

*TET = Total de Impuestos pagados /Precio promedio de litro de alcohol absoluto a consumidor final.

Nota: Datos generados y rectificadas el 24 de junio del 2015 por fecha recaudo, el precio consumidor final incluye los impuestos Ad-Valorem, monto específico, ITBIS y margen de ajuste.

En la Gráfica 4.2.2.6 se presenta el crecimiento interanual de las operaciones gravadas y la cantidad de litros de alcohol absoluto declarados por los contribuyentes.

En la Gráfica 4.2.2.7 se puede observar el crecimiento acumulado del sector cervezas. Este sector logró alcanzar una tasa de crecimiento de 22.4% en las operaciones gravadas en el periodo de enero – mayo 2015 y 12.9% en la recaudación por concepto de Impuesto Selectivo a las Cervezas.

Gráfica 4.2.2.6
Sector Cervezas
Crecimiento litros de alcohol absoluto y operaciones gravadas
Período/año actual vs. Período/año anterior³⁴

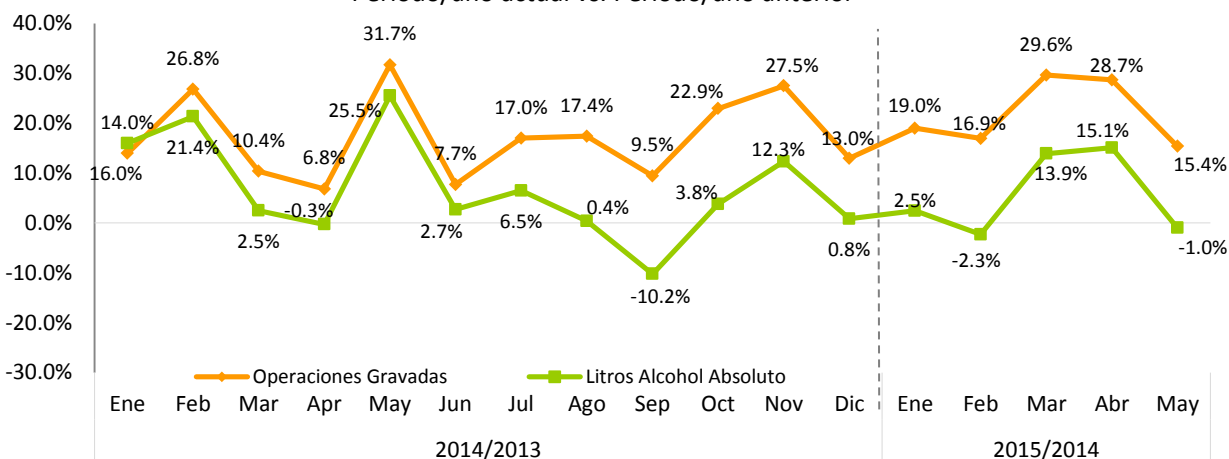

Nota: Datos generados el 24 de junio del 2015 por fecha recaudo.

Gráfica 4.2.2.7
Sector Cervezas
Crecimiento acumulado anual operaciones gravadas y recaudación efectiva
Período/año actual vs. Período/año anterior

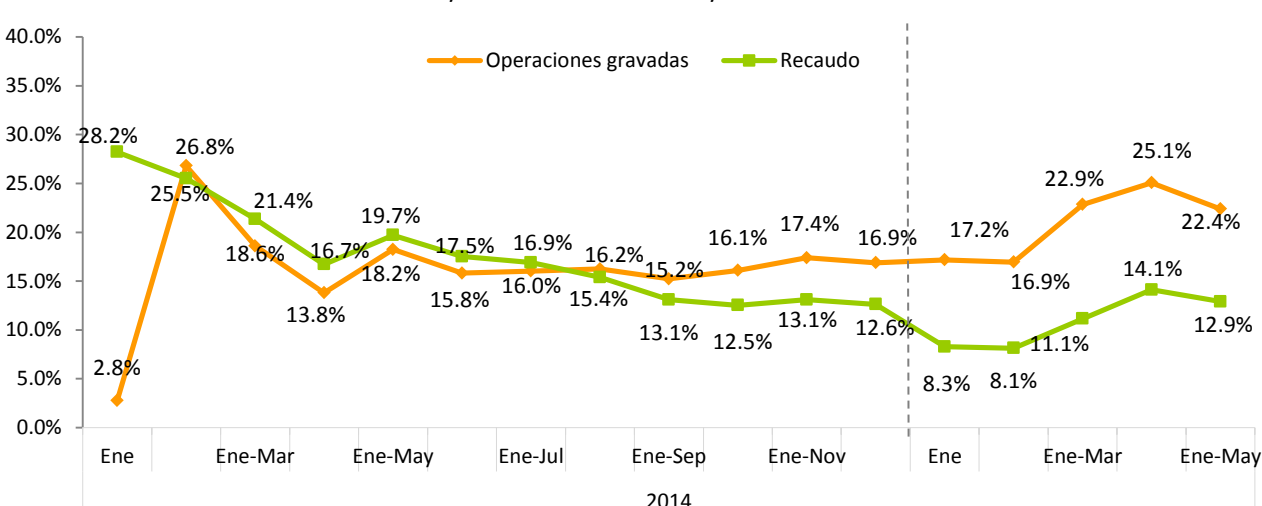

Nota: Datos generados el 24 de Junio del 2015, por fecha recaudo.

³⁴ Se refiere al período en que se presentó la recaudación ante la DGII.

4.2.3. Impuesto Selectivo al Tabaco³⁵

La recaudación efectiva por concepto del ISC de los Productos de Tabaco para mayo 2015 asciende a RD\$331.6 millones, para una diferencia de RD\$58.9 millones más que lo recaudado en mayo del 2014. A su vez, la recaudación efectiva respecto al estimado muestra un nivel de cumplimiento de 82.8%, para una diferencia de RD\$68.9 millones menos que lo presupuestado.

Gráfica 4.2.3.1
Recaudación de ISC sobre el Tabaco
Mayo; en millones de RD\$

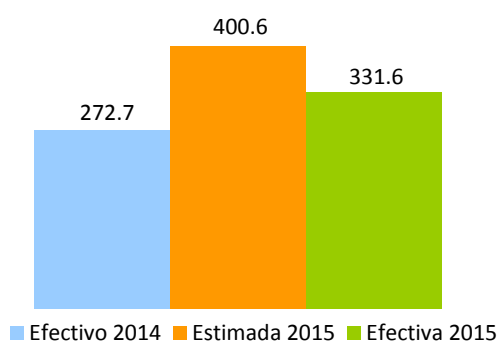

Las operaciones gravadas del sector declaradas en mayo 2015 crecieron en 10.1% respecto a las declaradas en el mismo periodo del año anterior, equivalente a RD\$20.5 millones adicionales. (Ver Gráfica 4.2.3.2)

Gráfica 4.2.3.2
Operaciones Gravadas ISC sobre el Tabaco y Cigarrillos
Declaración de mayo; en millones de RD\$

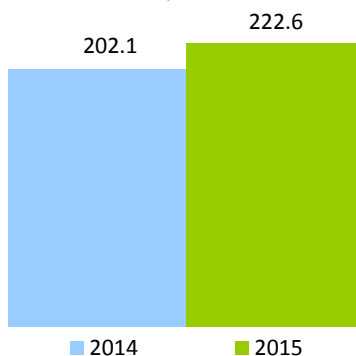

³⁵ La tasa del impuesto específico varía dependiendo de la cantidad de unidades de cigarrillos; en adición, al impuesto de (20%) ad-valorem sobre el precio de venta al por menor de dichos productos.

Al descomponer el Impuesto Liquidado en Ad-Valorem y Específico³⁶, y compararlo con el recaudo de mayo del 2014, se aprecia un crecimiento de 10.2% en el Ad-Valorem y de 17.4% en el Específico. (Ver Cuadro 4.2.3.1)

Cuadro 4.2.3.1
Impuesto Específico y Ad-Valorem
Declaración mayo; en millones de RD\$

| Impuesto Liquidado | Periodo | | Variación | |
|--------------------|--------------|--------------|-------------|--------------|
| | 2014 | 2015 | Var. Abs. | % |
| Ad-Valorem | 44.5 | 49.0 | 4.5 | 10.2% |
| Específico | 232.4 | 272.8 | 40.4 | 17.4% |
| Total | 276.9 | 321.8 | 45.0 | 16.2% |

La cantidad declarada de cigarrillos comercializados por el sector presentó un crecimiento de 5.7% con relación al mismo mes del año pasado, para una diferencia de 5.8 millones de unidades de cigarrillos más.

En cuanto a la recaudación acumulada del ISC de los Productos de Tabaco durante el período enero-mayo 2015, ésta alcanzó el monto de RD\$1,702.8 millones, para un aumento de RD\$60.7 millones respecto al mismo período del 2014. Respecto al estimado se logró un cumplimiento de 84.1%. (Ver Gráfica 4.2.3.3)

Gráfica 4.2.3.3
ISC sobre el Tabaco
Enero-mayo; en millones de RD\$

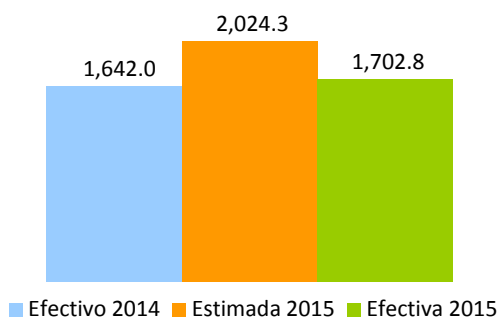

³⁶ Los montos de impuesto liquidado difieren de la recaudación efectiva por adelantos o pagos computables a cuenta.

Gráfica 4.2.3.4
Tasa de Crecimiento de la Cantidad de Cigarrillos Comercializados
2005-2014

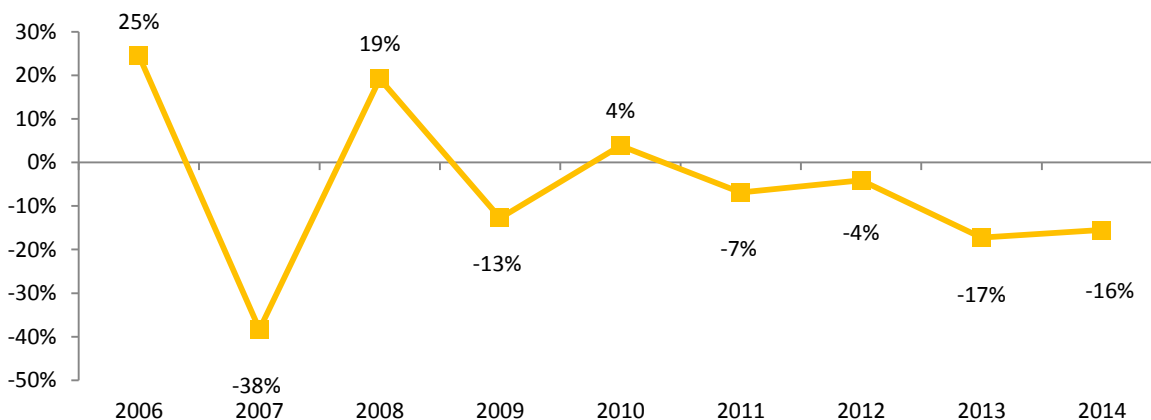

En la Gráfica 4.2.3.5 se presenta la evolución interanual de los precios promedio por cada unidad de cigarrillo. La tasa efectiva de tributación promedio del sector es 76.4%. Para mayo del 2015 se presenta una tasa efectiva del 74.8%, 0.9 puntos porcentuales por debajo de la tasa efectiva calculada para mayo del 2015 (ver Gráfica 4.2.3.6).

Gráfica 4.2.3.5
Precio* Promedio por Unidad de Cigarrillo, en RD\$

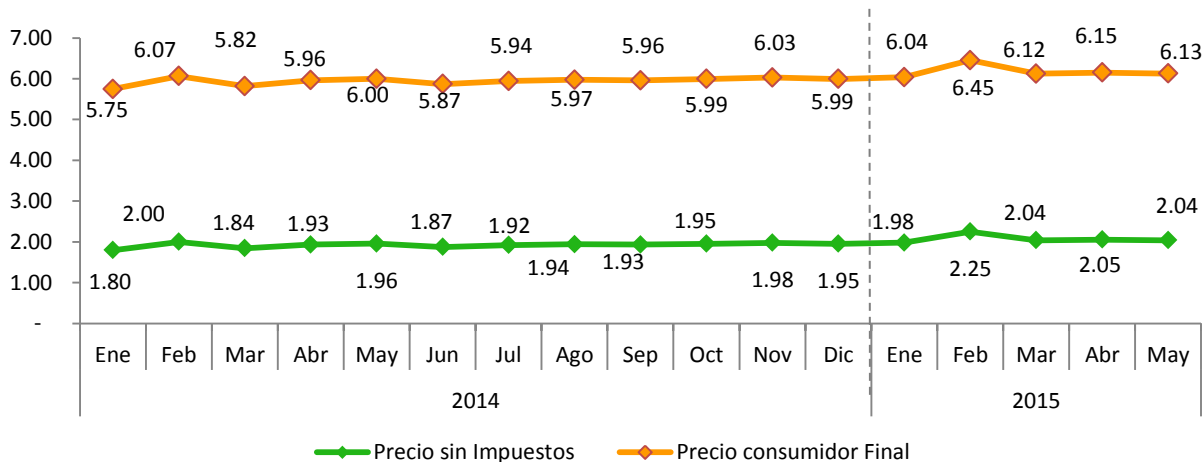

Nota: Datos generados el 24 de junio del 2015 por fecha recaudo, el precio consumidor final incluye los impuestos Ad-Valorem, monto específico, ITBIS y margen de ajuste.

*Precio = Operaciones Gravadas ISC sobre el Tabaco y Cigarrillos/Cantidad de cigarrillos comercializados.

Gráfica 4.2.3.6
Sector Tabaco, Tasa Efectiva de Tributación*
En porcentaje

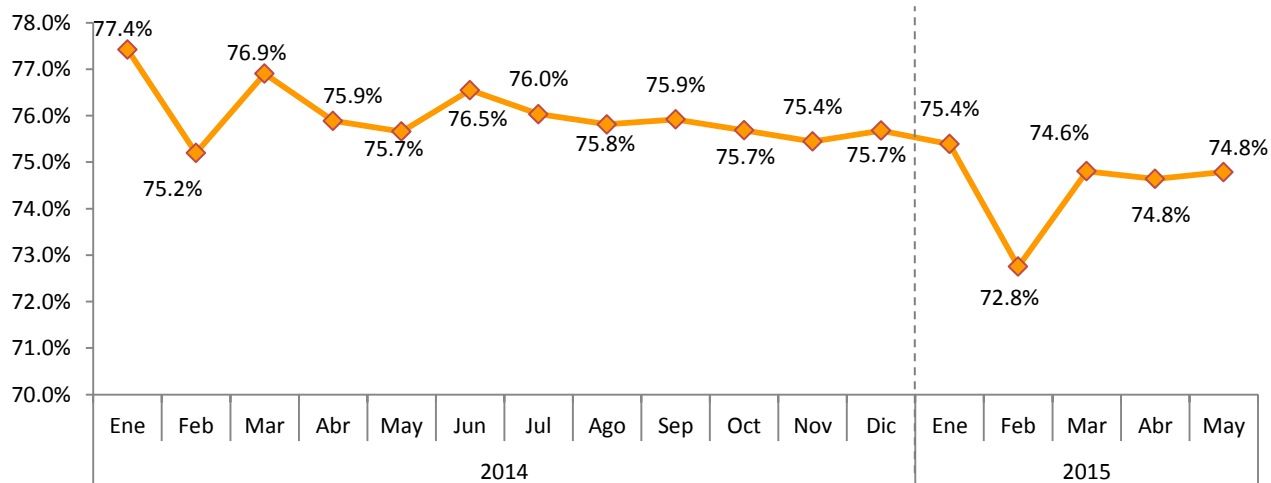

*TET = Total de Impuesto pagado/Precio promedio de litro de alcohol absoluto a consumidor final.

En la Gráfica 4.2.3.7 se muestra un aumento en las operaciones gravadas y la cantidad de cigarrillos declarados en relación al mismo periodo del año anterior.

Gráfica 4.2.3.7
Crecimiento cantidad de cigarrillos vendidos y las operaciones gravadas
Período/año Actual vs. Período /año Anterior

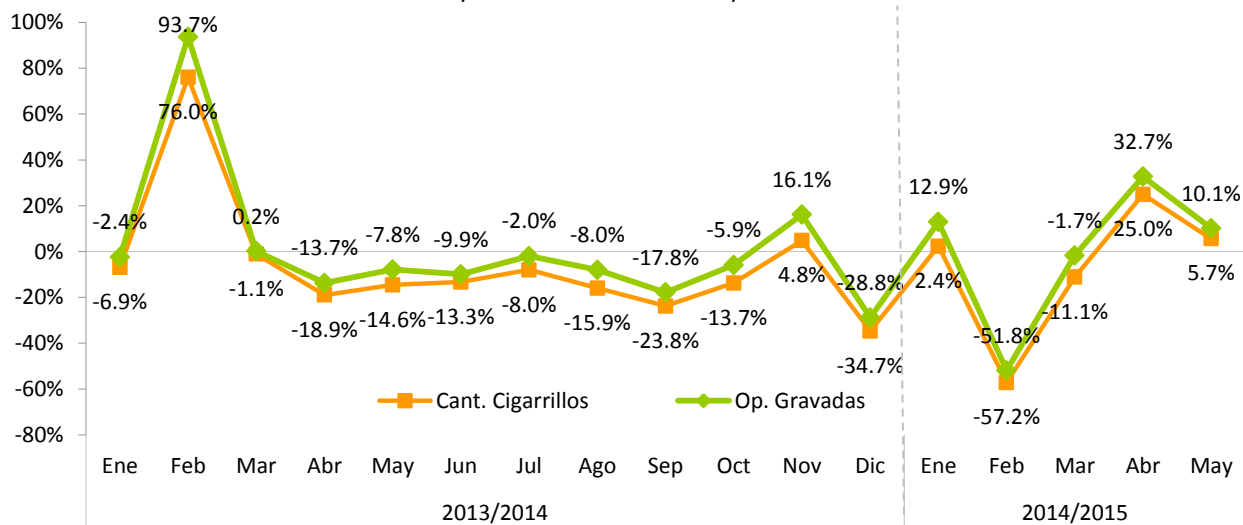

Nota: Datos generados el 24 de junio de 2015; por fecha recaudo.

Gráfica 4.2.3.8
ISC sobre el Tabaco
Crecimiento acumulado operaciones gravadas y recaudación efectiva
 Período/año actual Vs. Período/año anterior

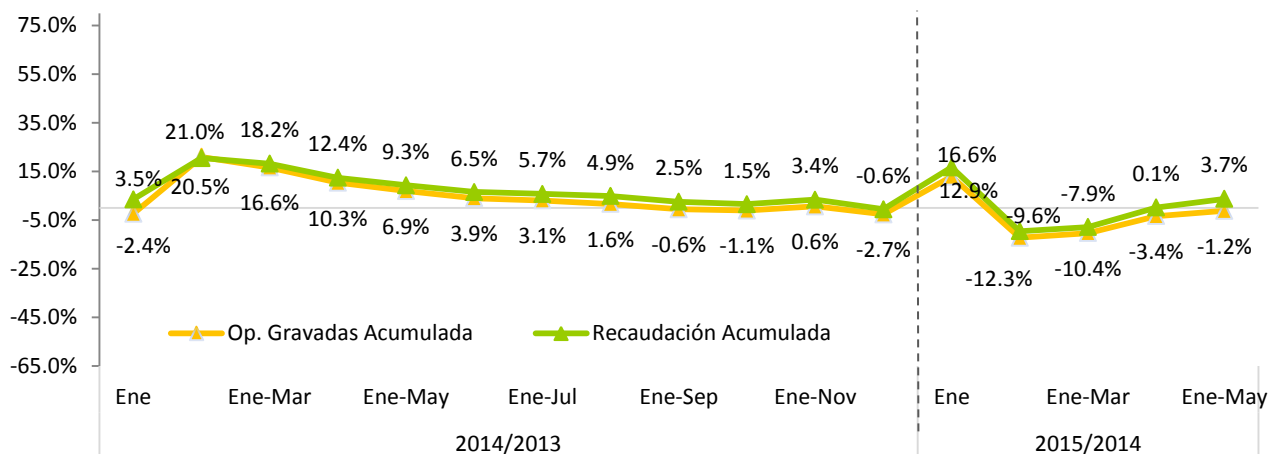

Nota: Datos generados el 24 de junio de 2015; por fecha recaudo.

4.2.4. Impuesto Selectivo Sobre Hidrocarburos³⁷

En mayo de 2015, la recaudación por concepto del impuesto Selectivo a Hidrocarburos fue de RD\$3,542.0 millones, para una disminución de RD\$882.7 millones respecto a lo recaudado en el mes de mayo de 2014, lo que se traduce en un decrecimiento de 19.9%. El decrecimiento interanual en mayo 2015 se explica principalmente por la diferencia en semanas calendario respecto a 2014³⁸. En cuanto al monto estimado en la Ley de Presupuesto, para mayo 2015 se logró un nivel de cumplimiento de 84.4%, lo que indica una diferencia de RD\$652.4 millones por debajo de lo estimado. La variación respecto al monto estimado se explica mayormente por el decrecimiento del precio internacional del petróleo, que afecta directamente el Impuesto Ad-valorem de los Hidrocarburos.

³⁷ Grava con selectivo Ad-valorem de 16% y Específico (Ley 112-00) el consumo de combustibles fósiles y derivados del petróleo. La recaudación del ISC hidrocarburos incluye el ISC Ad-valorem (Ley 495-06) y un Impuesto Específico (Ley 112-00 y la Ley 557-05). A partir del 1 de marzo de 2010, la recaudación del Impuesto Específico fue traspasada de la Tesorería Nacional a la DGII, en virtud de lo establecido en el Decreto No. 924-09 del 30 de diciembre de 2009.

³⁸ El pago del impuesto específico a los hidrocarburos se efectúa los jueves de cada semana.

Gráfica 4.2.4.1
Recaudación de ISC Hidrocarburos
Mayo; en millones de RD\$

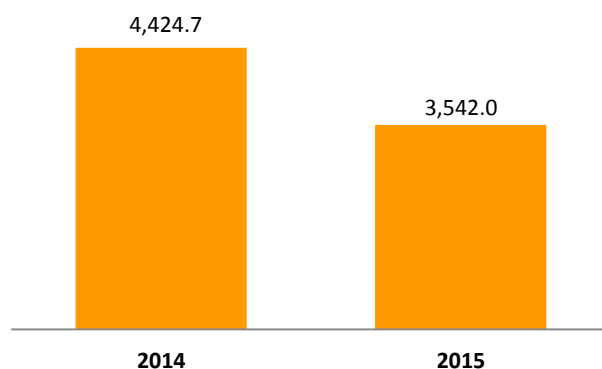

Al efectuar un análisis individual por cada concepto, se observa que la recaudación del Impuesto Ad-valorem en mayo 2015 disminuye un 33.0%, que equivale a RD\$604.7 millones menos que lo recaudado en mayo de 2014. Este comportamiento se explica principalmente por la caída de los precios internacionales del petróleo, que pasaron de un promedio de US\$98.4 en mayo de 2014 a US\$55.8 en mayo de 2015, lo que implica una disminución interanual de 43.2%. En cuanto al monto estimado, el nivel de cumplimiento fue 73.5%. Por otro lado, en la recaudación por concepto del Impuesto Específico, se observa un decrecimiento de 10.7% respecto a mayo 2014, para una disminución de RD\$277.9 millones. El nivel de cumplimiento de este impuesto fue de 91.7% (ver Gráfica 4.2.4.2).

Gráfica 4.2.4.2
Estimación vs. Recaudación del ISC Hidrocarburos
Mayo; en millones de RD\$

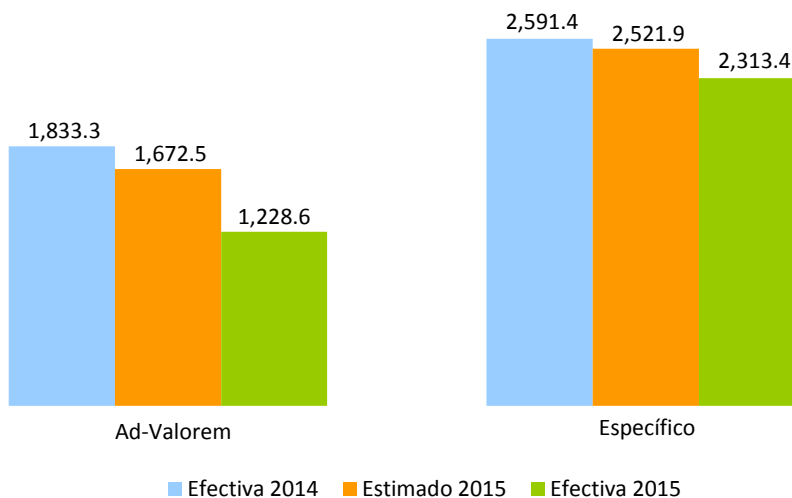

El consumo de combustible gravado con Impuestos Específicos y/o Ad-Valorem muestra un crecimiento interanual de 4.8%, ayudado en gran medida por el crecimiento en la cantidad demandada del combustible de avión (Avtur) respecto al mismo periodo del año anterior. En el caso del consumo de combustible no gravado, se observa un decrecimiento de 7.5%, equivalente a 1.2 millones de galones por debajo a los demandados en mayo de 2014 (ver Gráfica 4.2.4.3).

Gráfica 4.2.4.3
Consumo Total de Combustible por meses
Mayo; en millones de galones

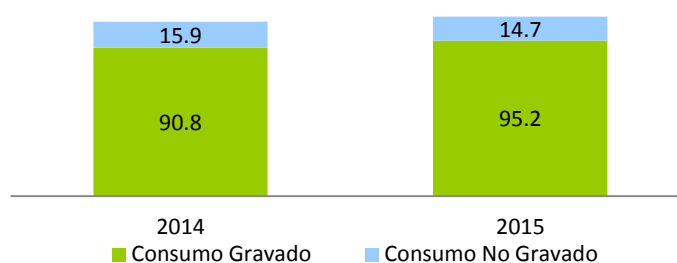

Nota: No incluye gas natural.

Fuente: Elaboración propia con datos del MIC.

Cuadro 4.2.4.1
Impuestos Ad-valorem y Específico promedio por tipo de combustible
Mayo 2015 vs. 2014; en RD\$

| Tipo de combustible | Ad Valorem | | | | Específico (Ley 112-00) | | | |
|--|------------|-------|------------------|--------|-------------------------|-------|------------------|------|
| | 2014 | 2015 | Variación Abs | % | 2014 | 2015 | Variación Abs | % |
| Gasolina Premium | 21.60 | 16.18 | -5.42 | -25.1% | 69.35 | 71.10 | 1.75 | 2.5% |
| Gasolina Regular | 20.78 | 14.79 | -6.00 | -28.9% | 61.60 | 63.16 | 1.56 | 2.5% |
| Gasoil Regular | 21.90 | 14.85 | -7.05 | -32.2% | 27.09 | 27.77 | 0.68 | 2.5% |
| Gasoil Regular EGP-C (No Interconectado) | 21.85 | 14.77 | -7.08 | -32.4% | 0.00 | 0.00 | 0.00 | 0.0% |
| Gasoil Regular EGP-T (No Interconectado) | 21.85 | 14.77 | -7.08 | -32.4% | 0.00 | 0.00 | 0.00 | 0.0% |
| Gasoil Premium 0.3% | 21.89 | 14.85 | -7.04 | 0.0% | 33.33 | 0.00 | -33.33 | 0.0% |
| Gasoil Premium EGP-C | 21.85 | 14.77 | -7.08 | 0.0% | 33.33 | 0.00 | -33.33 | 0.0% |
| Gasoil Premium EGP-T | 21.85 | 14.77 | -7.08 | -32.4% | 33.33 | 34.17 | 0.84 | 2.5% |
| Avtur | 8.93 | 6.05 | -2.88 | -32.2% | 6.08 | 6.23 | 0.15 | 2.5% |
| Kerosene | 21.71 | 14.67 | -7.04 | -32.4% | 17.36 | 17.80 | 0.44 | 2.5% |
| Fuel Oil | 16.99 | 10.43 | -6.56 | -38.6% | 17.36 | 17.80 | 0.44 | 2.5% |
| Fuel Oil EGP-C (No Interconectado) | 16.97 | 10.27 | -6.70 | -39.5% | 0.00 | 0.00 | 0.00 | 0.0% |
| Fuel Oil EGP-T (No Interconectado) | 16.97 | 10.27 | -6.70 | -39.5% | 0.00 | 0.00 | 0.00 | 0.0% |

Fuente: Elaborado por el Depto. de Estudios Económicos y Tributarios, DGII. Datos del Ministerio de Industria y Comercio.

En enero-mayo 2015, los ingresos acumulados por concepto del ISC sobre Hidrocarburos totalizan RD\$18,569.2 millones, recaudando RD\$1,171.1 millones menos que en el mismo periodo del año anterior, para una tasa de decrecimiento de 5.9%. En cuanto al recaudo estimado, la tasa efectiva de cumplimiento alcanza el 85.2% (ver Gráfica 4.2.4.4).

Gráfica 4.2.4.4
Estimación Vs. recaudación ISC de Hidrocarburos
 Enero-mayo 2015; en millones de RD\$

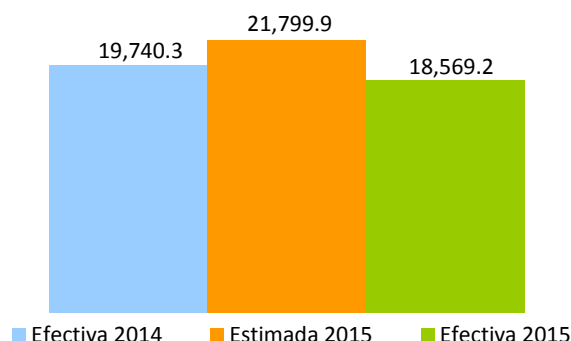

En la Gráfica 4.2.4.5 se puede observar la evolución del crecimiento interanual y acumulado del ISC sobre Hidrocarburos. En abril 2015, la tasa interanual del Impuesto Selectivo sobre Hidrocarburos presentó un crecimiento de 10.4%, en cambio, para mayo 2015 el recaudo interanual por concepto de hidrocarburos decrece 19.9%. Esto se explica por la diferencia en semanas calendario respecto a abril y mayo 2014.

Gráfica 4.2.4.5
Evolución crecimiento de las recaudaciones ISC Hidrocarburos
 Periodo/año actual vs. Período/año anterior; en porcentaje

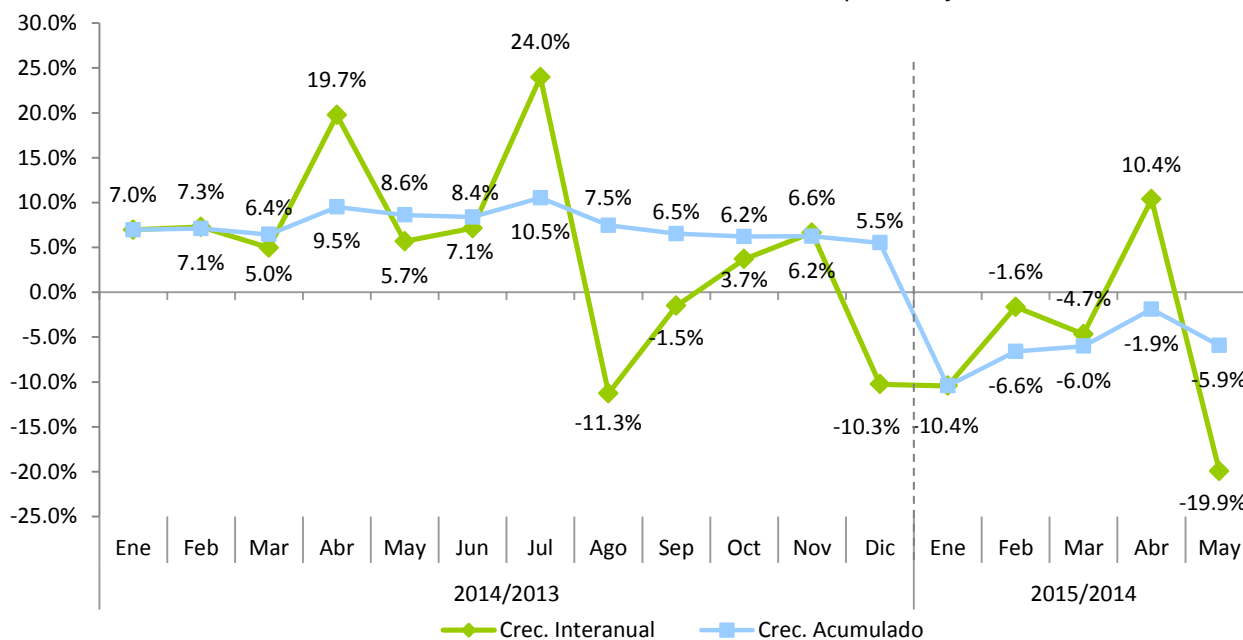

4.2.5. Impuesto Selectivo Sobre Servicios de Telecomunicaciones³⁹

La recaudación por concepto del Impuesto Selectivo sobre Servicios de Telecomunicaciones (IST) ascendió en el mes de mayo 2015 a RD\$532.3 millones, para un crecimiento interanual de 2.3% equivalente a un incremento en la recaudación de RD\$11.7 millones con relación al mismo periodo del año anterior. Respecto al estimado, la recaudación efectiva presenta un cumplimiento de 83.2%, equivalente a un déficit de RD\$107.8 millones por este concepto. (Ver Gráfica 4.2.5.1)

Gráfica 4.2.5.1
Estimación vs. Recaudación de ISC sobre Telecomunicaciones
Mayo, en millones de RD\$

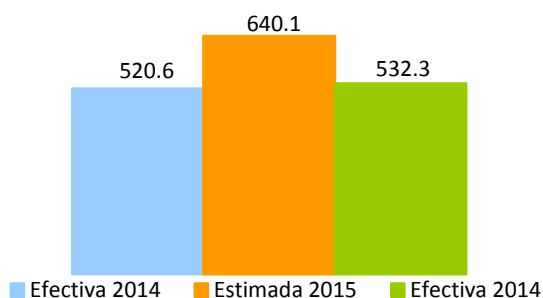

En relación al acumulado, para el periodo enero-mayo 2015 la recaudación de este impuesto presenta un crecimiento de 4.6% respecto al mismo periodo del año anterior. La recaudación efectiva acumulada a mayo alcanzó un nivel de cumplimiento del 86.9%. (Ver Gráfica 4.2.5.2)

Gráfica 4.2.5.2
Estimación vs. Recaudación de ISC sobre Telecomunicaciones
Enero - mayo; en millones RD\$

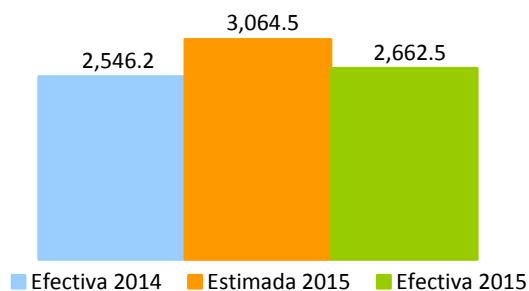

³⁹ Es un impuesto que grava los servicios de telecomunicaciones incluyen, la transmisión de voz, imágenes, materiales escritos e impresos, símbolos o sonidos por medios telefónicos, telegráficos, cablegráficos, radiofónicos, inalámbricos, vía satélite, cable submarino, televisión por cable o por cualquier otro medio que no sea transporte vehicular, aéreo o terrestre. La tasa a pagar es de 10% (modificado por la Ley 253-12).

En lo que se refiere a las operaciones gravadas por este impuesto, en el mes de mayo estas crecieron 2.1% comparado con el mismo periodo del año anterior, mostrando una variación absoluta de RD\$105.3 millones. La participación de las operaciones gravadas representan el 69.9% del total de las operaciones declaradas por las empresas de telecomunicaciones en mayo 2015, mostrando una ligera disminución de 0.4 puntos porcentuales con respecto a la participación en el mismo mes en el 2014. (Ver Gráficas 4.2.5.3 y 4.2.5.4)

Gráfica 4.2.5.3
Evolución mensual del crecimiento de la recaudación vs. Operaciones gravadas
 Período/año actual vs. Período/año anterior; en porcentaje

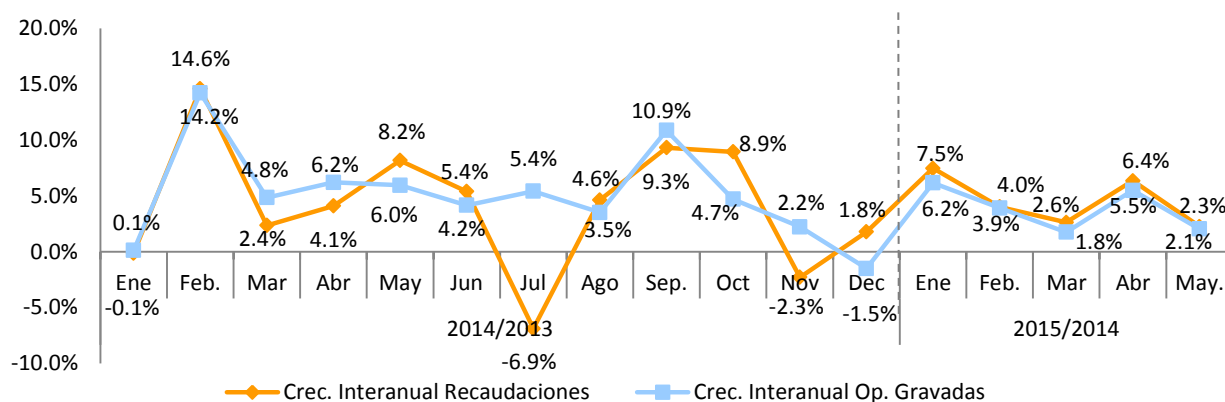

Nota: Las operaciones gravadas corresponden al mes anterior al que se hace efectiva la recaudación.

Gráfica 4.2.5.4
Evolución de la participación de las operaciones gravadas respecto a las operaciones totales
 En porcentaje

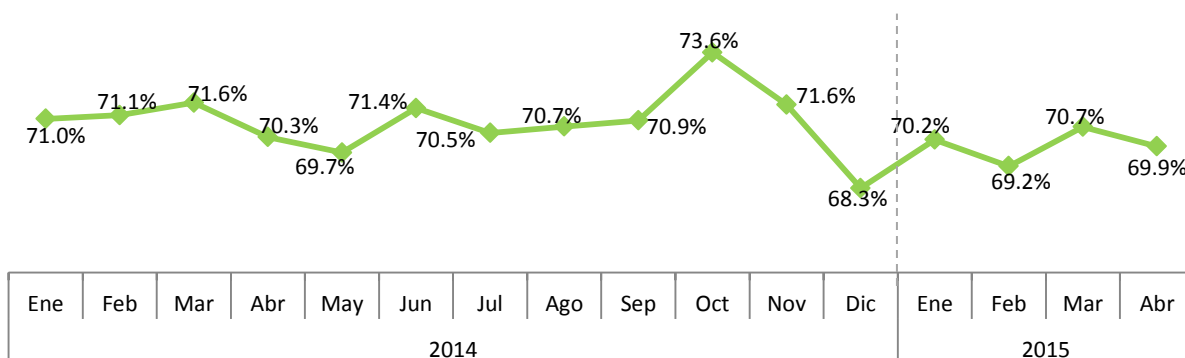

Nota: Corresponden al periodo de operaciones.

4.2.6. Impuesto Selectivo sobre Seguros⁴⁰

En el mes de mayo de 2015 la recaudación efectiva por concepto del Impuesto Selectivo sobre Seguros fue de RD\$315.9 millones, presentando un crecimiento de RD\$5.8 millones respecto al mismo mes del año anterior, equivalente a un crecimiento interanual de 1.9%. Respecto al estimado, la recaudación efectiva presenta un nivel de cumplimiento de 81.6%.

Gráfica 4.2.6.1
Estimación vs. Recaudación de IS sobre los Seguros
Mayo; en millones de RD\$

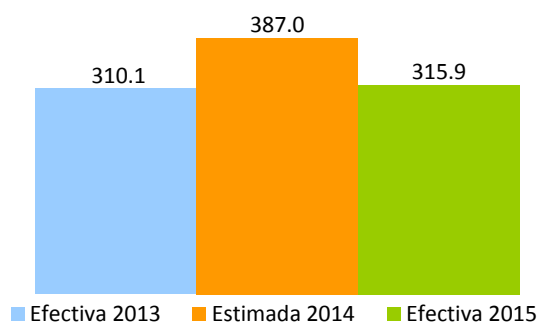

Las operaciones gravadas declaradas en el mes de mayo crecieron en un 3% con relación a las declaradas el mismo período del año 2014. En ese mismo orden, las operaciones totales de este sector crecieron en un 5.4%. (Ver Gráfica 4.2.6.2 y Cuadro 4.2.6.1)

Gráfica 4.2.6.2
Operaciones totales y gravadas IS sobre los Seguros
Reportadas en Mayo; en millones de RD\$

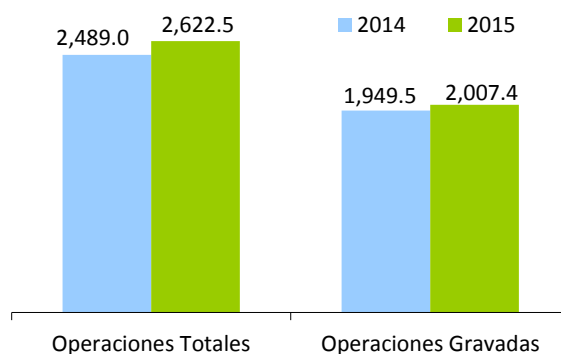

⁴⁰ Es un impuesto que grava los servicios de seguros en general. La base de este impuesto será la prima pagada por todo tipo o modalidad de seguro privado, incluyendo: incendio u otros seguros contra desastres naturales, seguros de automóviles, seguros de vida, seguro de salud y accidentes, seguros marítimos, seguros de responsabilidad y en general cualquier otra variedad de seguro de vida o de bienes de cualquier naturaleza que se ofrezcan en el presente o el futuro. La tasa a pagar es de 16%.

Las operaciones de pólizas contra Incendios y Aliados y Vehículos de Motor representan el 60.2% del total de las operaciones de Impuesto Selectivo sobre Seguros en mayo 2015. (Ver Cuadro 4.2.6.1)

Cuadro 4.2.6.1
Operaciones Totales del Impuesto Selectivo sobre Seguros, según tipo de pólizas
Reportadas en Mayo; en millones de RD\$

| Tipo de póliza | 2014 | 2015 | Variación | |
|-----------------------------|----------------|----------------|--------------|-------------|
| | | | Absoluta | % |
| Incendios y Aliados | 809.2 | 731.2 | -78.1 | -9.6% |
| Vehículos de Motor | 735.3 | 847.3 | 112.0 | 15.2% |
| Vida Colectivo e individual | 343.1 | 432.5 | 89.4 | 26.0% |
| Accidentes Personal y Salud | 115.5 | 32.0 | -83.5 | -72.3% |
| Salud | 100.8 | 222.8 | 122.0 | 121.1% |
| Otros Seguros | 385.1 | 356.7 | -28.3 | -7.4% |
| Total | 2,489.0 | 2,622.5 | 133.5 | 5.4% |

Como se aprecia en la Gráfica 4.2.6.3, en la composición de las operaciones totales declaradas por las empresas de este sector se percibe un decrecimiento de las operaciones gravadas como porcentaje de las operaciones totales de 1.8 puntos porcentuales respecto al mismo mes del año anterior. En mayo 2014, el 78.3% de las operaciones estaban gravadas por el ISC de Seguros, mientras que en 2015 éstas representaron 76.5% del total de las operaciones.

Gráfica 4.2.6.3
Composición de las operaciones de las empresas de seguros
Operaciones reportadas en mayo; en porcentajes

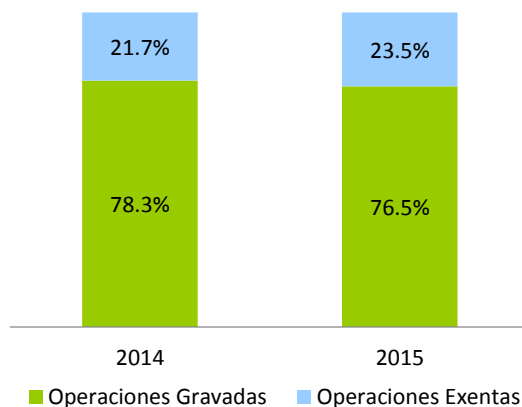

Por otro lado, la recaudación acumulada del período enero-mayo de 2015 presenta un crecimiento de 4.6% respecto al mismo mes del año anterior, lo cual equivale a un aumento de RD\$76.6 millones. Respecto al monto estimado, logró un nivel de cumplimiento de 91.2%. (Ver Gráfica 4.2.6.4)

Gráfica 4.2.6.4
Estimación vs. Recaudación de IS sobre los Seguros
 Enero-mayo; en millones de RD\$

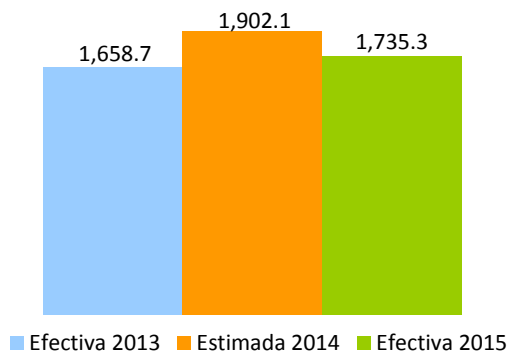

La Gráfica 4.2.6.5 muestra tanto el crecimiento interanual de las operaciones gravadas como el de la recaudación por este concepto.

Gráfica 4.2.6.5
Evolución de la Recaudación de las compañías de seguros
 Mes/año actual vs. Mes/año anterior; en porcentaje

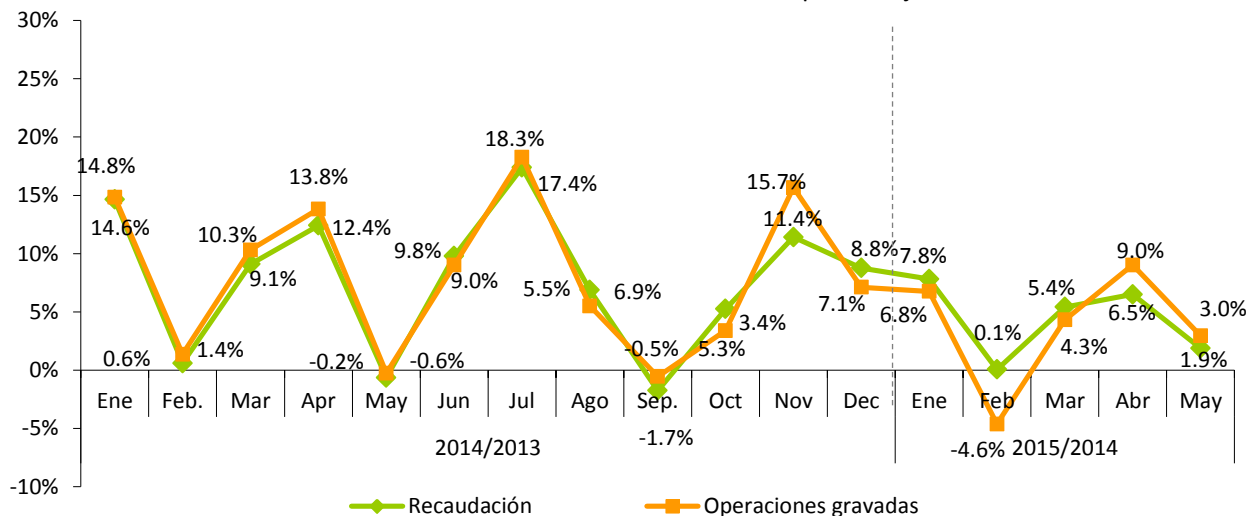

Nota: Las operaciones gravadas corresponden al mes anterior al que se hace efectiva la recaudación.

Gráfica 4.2.6.6
Evolución de la Recaudación Acumulada de las compañías de seguros
 Mes/año actual vs. Mes/año anterior; en porcentaje

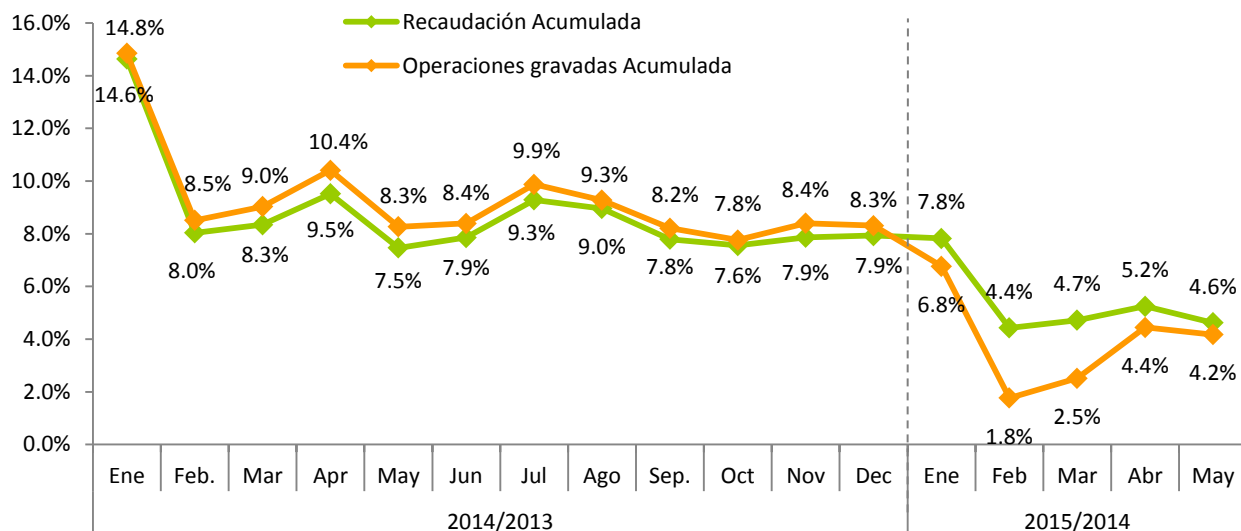

4.3. Impuesto Sobre el Uso de Bienes y Licencias

4.3.1. Impuesto sobre el Primer Registro de Vehículos (Primera Placa)⁴¹

En el mes de mayo 2015 la recaudación por concepto del Impuesto sobre el Primer Registro de Vehículos ascendió a RD\$537.2 millones, RD\$155.5 millones más que la recaudación efectiva en mayo de 2014, equivalente a un crecimiento de 40.7%. Respecto a la meta de recaudación, este impuesto muestra un nivel de cumplimiento de 129.5%, RD\$122.3 millones por encima de la meta. (Ver Gráfica 4.3.1.1)

Gráfica 4.3.1.1
Recaudación del Impuesto sobre el Primer Registro de Vehículos
 Mayo; en millones de RD\$

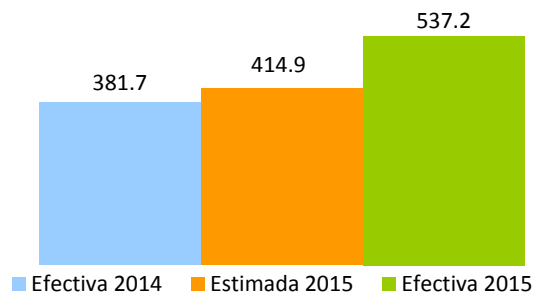

⁴¹ El impuesto sobre el Primer Registro de Vehículos grava el 17% sobre el valor CIF (costo, seguro y flete).

Del total de vehículos que se registraron en mayo 2015, al 99.4% le correspondió pagar el impuesto total, mientras que los que gozaron de exoneraciones del 100% representaron el 0.2% del total de los registrados. (Ver Cuadro 4.3.1.1)

Cuadro 4.3.1.1
Cantidad de Vehículos Registrados, según tipo de exoneración
Mayo, en unidades

| Cantidad | 2014 | 2015 | Diferencia | |
|--------------------|---------------|---------------|--------------|--------------|
| | | | Absoluta | Relativa |
| Exonerados 100% | 31 | 32 | 1 | 3.2% |
| Exonerados Parcial | 89 | 53 | (36) | -40.4% |
| No Exonerados | 11,083 | 13,264 | 2,181 | 19.7% |
| Total | 11,203 | 13,349 | 2,146 | 19.2% |

Para el período enero-mayo de 2015, la recaudación acumulada del Impuesto sobre el Primer Registro de Vehículos ascendió a RD\$2,813.9 millones, para un crecimiento de un 28% con relación al mismo periodo del año anterior. La meta establecida en las estimaciones fue alcanzada, evidenciando un nivel de cumplimiento de un 114.7%.

Gráfica 4.3.1.2
Recaudación Acumulada del Impuesto sobre el Primer Registro de Vehículos
Enero-mayo; en millones de RD\$

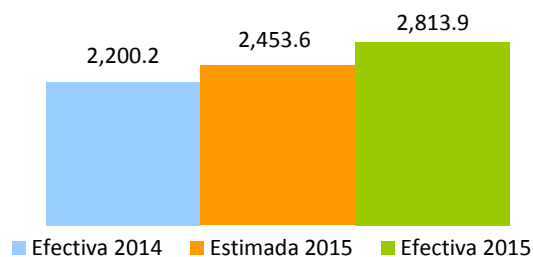

Gráfica 4.3.1.3
Crecimiento de la recaudación del Impuesto sobre Primer Registro del Vehículo
Período/año actual vs. Período/año anterior; en porcentaje

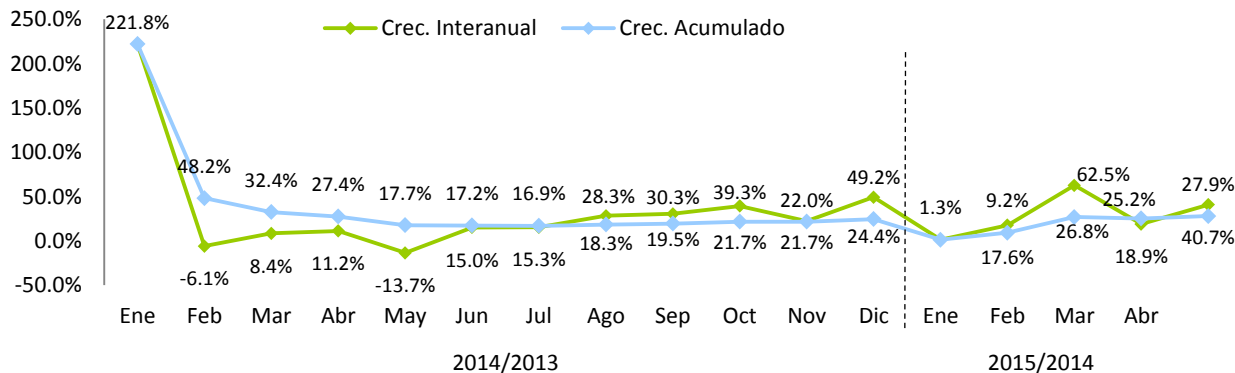

1/ Esta caída en la recaudación se debe a la incertidumbre de los consumidores por el efecto de la ley 253-12 que contempla un aumento en el pago del impuesto de derecho de circulación.

2/ Se nota un aumento significativo dado que en enero de 2013 la cantidad de registros de nuevo ingreso había disminuido drásticamente.

4.3.2. Impuestos sobre juegos de azar⁴²

La recaudación en mayo 2015, por concepto de los Impuestos a los Juegos de Azar fue de RD\$219.7 millones (ver Cuadro 4.3.2.1). De esta recaudación, el 47% resultó por concepto del Impuesto Específico de Bancas de Apuestas y Deportivas, seguido del Impuesto sobre Máquinas Tragamonedas, con 20%. El Impuesto sobre Premios y Bancas de Apuesta y Deportivas con 16% y 9%, respectivamente. Finalmente, para Casinos de Juegos e Impuesto sobre Juegos Telefónicos es de 6% y 2% su participación en la recaudación por concepto de los Impuestos a los Juegos de Azar. (Ver Gráfica 4.3.2.1)

Cuadro 4.3.2.1
Resultados Recaudatorios por concepto de los Impuestos a los Juegos de Azar
 Mayo 2015; en millones de RD\$

| Concepto | Enero | Febrero | Marzo | Abril | Mayo | Total Recaudado |
|--|--------------|--------------|--------------|--------------|--------------|-----------------|
| Imp. Específico Bcas. de Apuestas y Deportivas | 100.2 | 97.6 | 100.4 | 100.1 | 103.6 | 501.8 |
| Imp. Sobre Máquinas Tragamonedas | 44.1 | 44.2 | 45.0 | 45.0 | 44.6 | 222.9 |
| Impuesto Sobre Premios* | 28.9 | 16.7 | 33.7 | 27.8 | 34.4 | 141.6 |
| Imp. Sobre Vtas. Bcas. de Apuesta y Deportivas | 20.1 | 19.5 | 20.1 | 19.8 | 20.2 | 99.7 |
| Impuesto Casinos de Juegos | 13.7 | 15.5 | 16.2 | 15.6 | 12.9 | 73.8 |
| Impuesto por Juegos Telefónicos | 4.5 | 4.2 | 4.5 | 8.6 | 4.0 | 25.9 |
| Total | 211.5 | 197.7 | 219.9 | 216.8 | 219.7 | 1,065.6 |

Nota: Los montos corresponden al recaudo efectivo; actualizado el 15 de junio de 2015.

*Incluye la retención sobre premios a Bancas de Lotería y Deportivas.

Gráfica 4.3.2.1
Distribución de los Impuestos por concepto de Juegos de Azar
 Mayo 2015

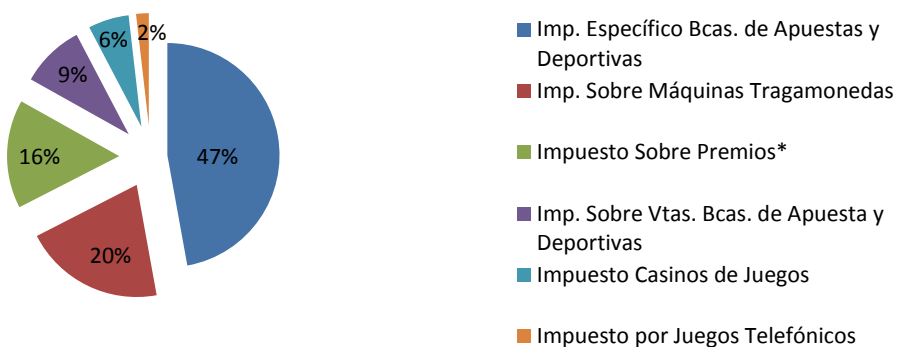

Nota: Esta es la participación dentro del total de los impuestos sobre juegos de azar.

⁴² Impuestos a los Juegos de Azar agrupa los siguientes conceptos: Impuesto Específico Bancas de Apuestas Ley 139-11 (Valor Específico por Banca) e Impuesto Específico Bancas Deportivas Ley 139-11 (Valor Específico por Banca y Zona); Impuesto Máquinas Tragamonedas (5% ventas brutas, 30% adicional y 10% s/ premios); Impuestos sobre Premios Ley 11-92 (25% s/ premios y retenciones); Impuesto sobre ventas Bancas de Apuestas Ley 139-11 (1%) e Impuesto sobre ventas Bancas Deportivas Ley 139-11 (1%); Impuesto Casinos (valor específico por mesa); Impuesto a la organización de Juegos Telefónicos Ley 139-11 (10% s/ ventas brutas).

Según lo reportado en las declaraciones juradas de los contribuyentes, en República Dominicana se juega en promedio alrededor de RD\$2,510.3 millones mensuales en el año 2015 en máquinas tragamonedas y bancas de apuestas (lotería y deportivas). A su vez, se reporta la existencia formal de 5,553 máquinas tragamonedas, 23,744 bancas de lotería y 1,036 bancas deportivas. (Ver Cuadro 4.3.2.2)

Cuadro 4.3.2.2
Cantidad y venta mensual promedio por concepto de Juegos de Azar
Mayo 2015; en millones RD\$

| Concepto | Cantidad | Ventas mensual ^{a/} (Millones de RD\$) |
|-----------------------|----------|--|
| Máquinas Tragamonedas | 5,553 | 562 |
| Bancas de Lotería | 23,744 | 1,741 |
| Bancas Deportivas | 1,036 | 207 |
| Total | | 2,510.3 |

Nota: Datos actualizados al 15 de junio 2015.

a/ Cálculos realizados en base a venta presunta.

5. Impuestos Sobre el comercio y las Transacciones Comercio Exterior

5.1. Impuestos pagados en dólares (Tarjetas de Turismo y Salida de Pasajeros)⁴³

En mayo de 2015, la recaudación efectiva por concepto de Tarjetas de Turismo⁴⁴ y Contribución de Salida de Pasajeros totaliza RD\$572.4 millones, equivalente a RD\$41.9 millones por encima de lo recaudado en mayo de 2014, obteniendo así un crecimiento interanual de 7.9%. El recaudo por estos conceptos para mayo 2015 fue de RD\$26.7 millones menos que lo estimado, lo que implica un nivel de cumplimiento de 95.5%.

Gráfica 5.1.1
Recaudación de Tarjetas de Turismo y Salida de Pasajeros
Mayo; en millones de RD\$

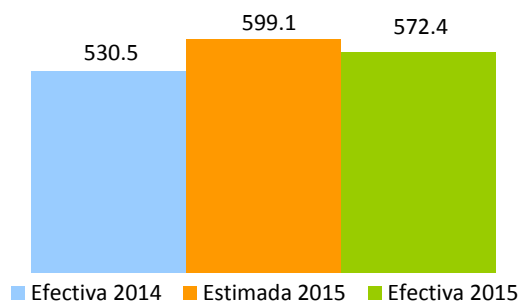

⁴³ Consiste en el pago de US\$20 por parte de todos los pasajeros nacionales y extranjeros que viajen al exterior por cualquier vía.

Al analizar estos conceptos de manera individual, se observa que el impuesto a la Contribución de Salida creció 6.4% respecto al mismo periodo del año anterior, esto equivale a una diferencia de RD\$25.9 millones. En cuanto al recaudo estimado, el nivel de cumplimiento es de 98.1%. Por su parte, la recaudación por Tarjetas de Turismo creció un 13%, RD\$16 millones más que lo recaudado durante el mes de mayo de 2014; la tasa de cumplimiento por este concepto es de 88.4% respecto al estimado. (Ver Gráfica 5.1.2)

Gráfica 5.1.2
Estimación vs. Recaudación por conceptos
Mayo 2015 vs. 2014; en millones de RD\$

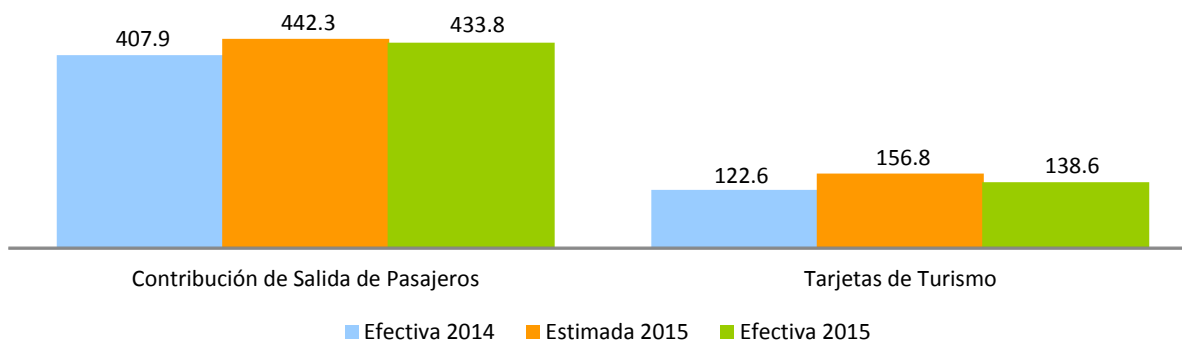

Al analizar la recaudación en dólares estadounidenses, se observa que la recaudación por Contribución de Salida y por Tarjetas de Turismo, presentan crecimientos de 3.2% y 3.8%, respectivamente, respecto a mayo 2014. (Ver Gráfica 5.1.3)

Gráfica 5.1.3
Recaudación por conceptos
Mayo 2015 vs. 2014; en millones de US\$

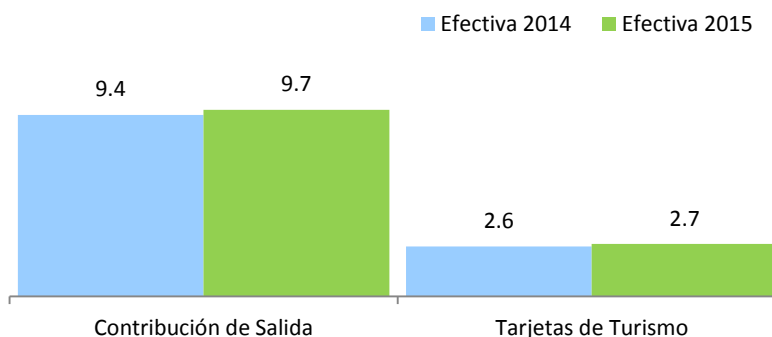

La tasa del dólar no ha experimentado variaciones significativas en lo que va de año. Con respecto a mayo del año anterior, se observa una variación de RD\$1.61 pesos. La tasa del dólar utilizada en la Ley de Presupuesto

General del Estado para la estimación de estos conceptos es de RD\$46.0⁴⁵, siendo esta mayor a la tasa promedio del mes de mayo 2015, la cual asciende a RD\$44.89.

Gráfica 5.1.4
Tasa del dólar
Promedio mensual, en RD\$

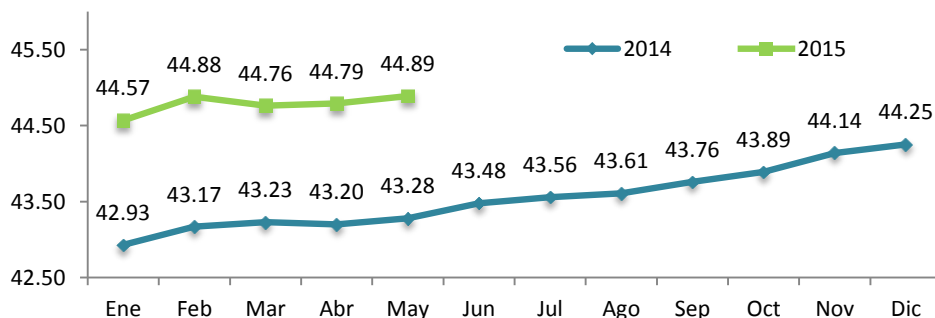

Analizando la evolución de la recaudación de ambos conceptos, Contribución de Salida y Tarjetas de Turismo, se observan valores positivos a lo largo del año 2014 e inicios de 2015. Con relación al comportamiento interanual de los impuestos, se evidencia el repunte de la recaudación a partir de octubre 2014; esta tendencia va de la mano con la presente política de Estado enfocada en el aumento del flujo de turistas en República Dominicana.

Gráfica 5.1.5
Evolución crecimiento de las recaudaciones
Período/año actual vs. Período /año anterior; en porcentaje

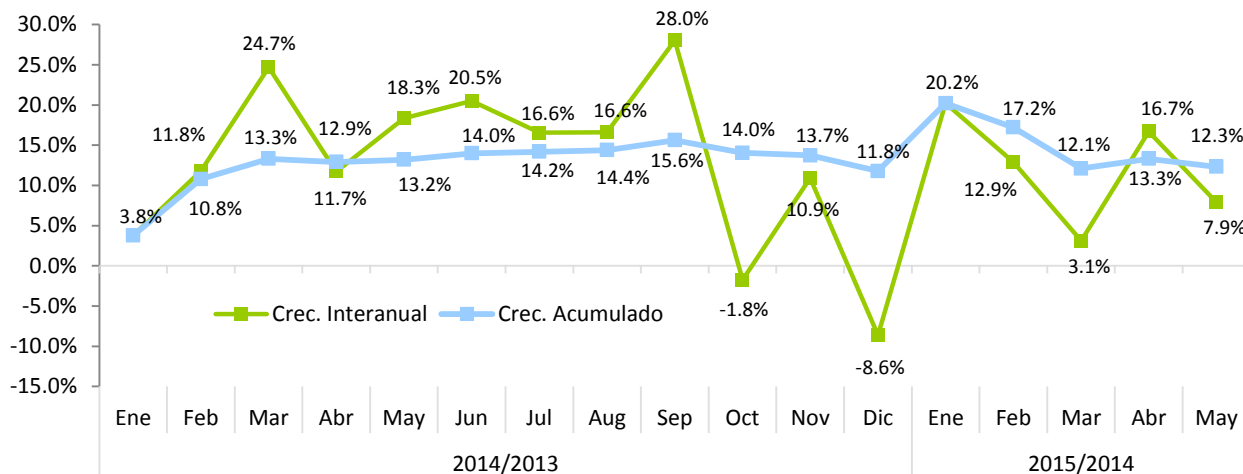

⁴⁵ Esta tasa corresponde a la utilizada en la Ley de Presupuesto del Estado 2015 de la Dirección General de Presupuesto.

6. Impuestos Ecológicos

6.1. Impuesto a las Emisiones CO₂⁴⁶

En mayo 2015, el recaudo por el Impuesto a las Emisiones de CO₂ totaliza RD\$39.2 millones, para una diferencia de RD\$11.5 millones respecto a lo recaudado en mayo de 2014, equivalente a un crecimiento interanual de 41.7%. Con relación al monto presupuestado, el nivel de cumplimiento fue de 129.8%.

Gráfica 6.1.1
Recaudación por Impuesto a las Emisiones CO₂
Mayo; en millones de RD\$

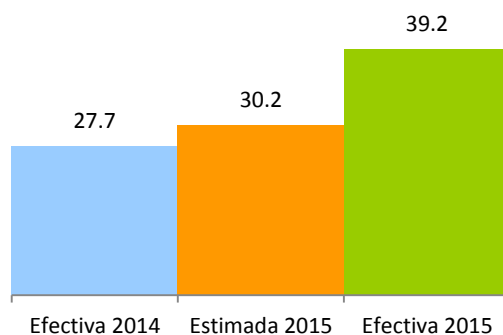

Para determinar los gramos de CO₂/km. emitidos por cada vehículo, así como la tasa de impuesto que le corresponde pagar según Norma General 06-12, se utilizará como referencia la Tabla⁴⁷ de Valores de Emisión de CO₂ elaborada por la DGII. La cantidad de vehículos gravados con tasa del 1% sobre el valor CIF creció un 38.2% respecto a mayo de 2014, equivalente a 711 vehículos adicionales; a su vez, la cantidad de vehículos gravados con una tasa de 2% presenta un crecimiento de 22.3%, mientras que los gravados con una tasa de 3% crecieron un 72.7% (Ver Cuadro 6.1.1).

⁴⁶ Impuesto pagado en adición al impuesto del 17% para el registro o inscripción de los vehículos de motor, según estuvieran gravados, conforme a las emisiones de CO₂ por kilómetro con las siguientes tasas sobre el valor del vehículo.

⁴⁷ La DGII pondrá a disposición del contribuyente en su página de internet la Tabla de Valores de Emisión de CO₂ de los vehículos por marca, modelo y fuerza motriz (HP/cc).

<http://www.dgii.gov.do/servicios/vehiculosMotor/principalesTransacciones/Documents/ValoresdeemisiondelCO2envehiculos.pdf>

Cuadro 6.1.1
Cantidad de Vehículos Según Emisión de CO₂
 Mayo, en unidades de vehículos

| Emisión CO ₂ | Cantidad de Vehículos | | Variación | |
|--|-----------------------|---------------|--------------|--------------|
| | 2014 | 2015 | Abs. | % |
| Inferiores a 120g CO ₂ / km | 8,105 | 10,732 | 2,627 | 32.4% |
| Mayores a 120 y hasta 220g CO ₂ /km | 1,861 | 2,572 | 711 | 38.2% |
| Mayores de 220 y hasta 380g CO ₂ / km | 1,141 | 1,395 | 254 | 22.3% |
| Superiores a 380g CO ₂ / km | 110 | 190 | 80 | 72.7% |
| Total de Vehículos | 11,217 | 14,889 | 3,672 | 32.7% |

En cuanto a la recaudación acumulada por este concepto para el periodo enero – mayo 2015, esta alcanzó los RD\$202.9 millones, para un crecimiento de 25.6% superior a la recaudación del mismo periodo del año 2014. Con relación al monto estimado, muestra un cumplimiento de 117.8%, RD\$30.6 millones por encima de lo presupuestado.

Gráfica 6.1.2
Recaudación por Impuesto a las Emisiones CO₂
 Enero-mayo; en millones de RD\$

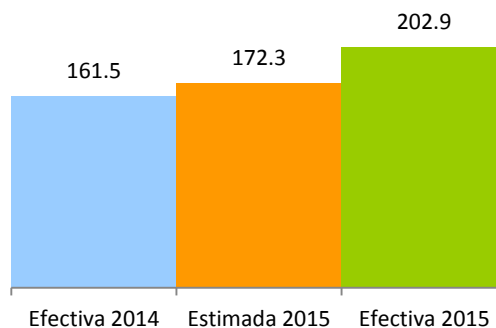

Al analizar el impacto de la implementación del Impuesto a las Emisiones de CO₂, establecido mediante la Ley 253-12, se aprecia que la proporción de vehículos importados con niveles de emisión superior a 380 g/km² ha disminuido en comparación al resto de los vehículos importados con niveles de emisión inferiores a 380 g/km². Este comportamiento podría interpretarse como evidencia de un efecto sustitución del parque vehicular de alta emisión de CO₂ hacia un parque vehicular de menor emisión de CO₂ (ver Gráfico 6.1.3).

Gráfico 6.1.3
Tasa de Crecimiento de la Cantidad de Vehículos Según Emisión de CO₂
 Mayo 2015, en unidades de vehículos

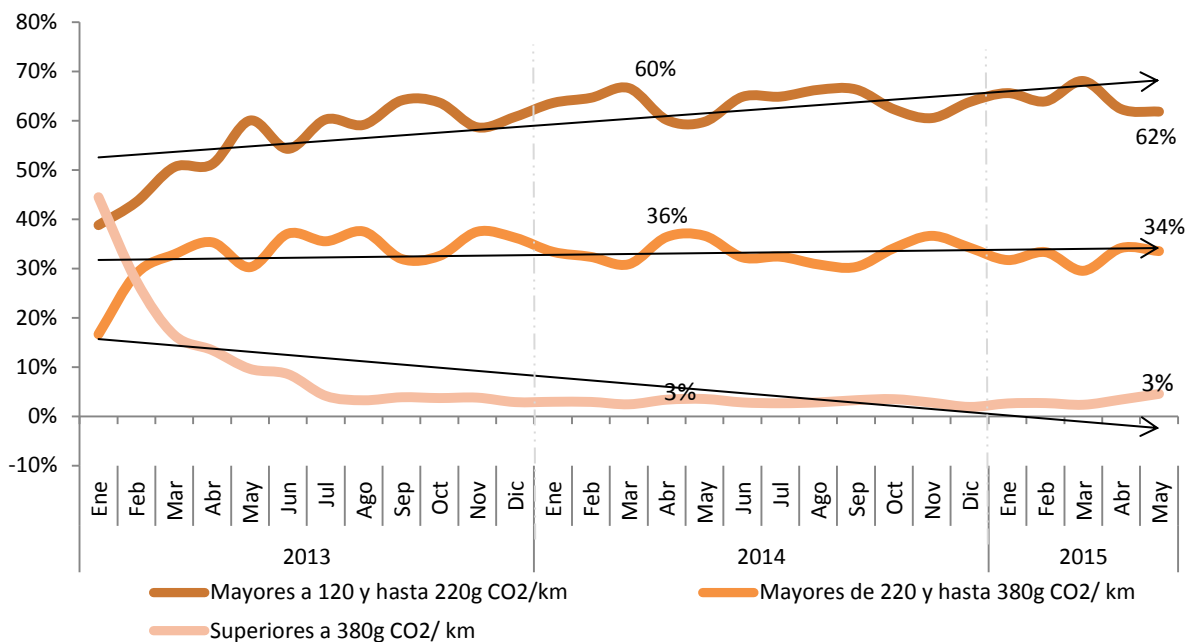

Fuente: Departamento de Estudios Económicos y Tributarios, con datos de las declaraciones juradas.

Nota: Solo se consideraron aquellos vehículos que por disposición de la Ley 253-12 deben pagar el impuesto.

ANEXOS⁴⁸

⁴⁸ Presentan los cambios introducidos en el Clasificador Presupuestario para el Sector Público para el año 2015, disponible en el portal de la DGII.

| COMPARATIVO REDAUDACION EFECTIVA MENSUAL | | | | |
|---|------------------|------------------|-----------------|---------------|
| Mayo 2015 vs 2014 | | | | |
| (En millones de RD\$) | | | | |
| Conceptos | Recaudación | | Variación | |
| | 2014 | 2015* | Absoluta | Relativa |
| IMPUESTOS SOBRE LOS INGRESOS | 8,233.15 | 8,718.11 | 484.96 | 5.9% |
| Impuestos Sobre la Renta de las Personas Físicas | 2,897.66 | 3,132.63 | 234.98 | 8.1% |
| - Impuesto S/Renta de las Personas Físicas Ley 11-92 | 65.31 | 60.25 | (5.05) | -7.7% |
| - Impuesto S/Renta de los Salarios Ley 11-92 | 2,221.14 | 2,450.31 | 229.17 | 10.3% |
| - Retención Prestación Serv. Grales. | 228.69 | 250.93 | 22.24 | 9.7% |
| - Retención sobre Premios | 29.36 | 34.39 | 5.03 | 17.1% |
| - Retención Alquileres y Arrendamientos | 47.31 | 46.82 | (0.49) | -1.0% |
| - Retención Retribuciones Complementarias | 128.11 | 84.63 | (43.48) | -33.9% |
| - Retención Intereses Personas Físicas | 177.74 | 205.29 | 27.56 | 15.5% |
| Impuestos de las Empresas y Otras Corporaciones | 3,189.50 | 3,563.74 | 374.24 | 11.7% |
| - Impuesto S/Renta de las Empresas Ley 11-92 | 3,099.91 | 3,471.32 | 371.41 | 12.0% |
| - Impuesto Mínimo Anual Minero | - | - | - | 100.0% |
| - Impuesto S/Utilidades Mineras (PUN) | - | - | - | 100.0% |
| - Impuesto Sobre Ventas Zonas Francas Ley 139-11 | 23.53 | 26.72 | 3.19 | 13.6% |
| - Impuesto Sobre Ventas Zonas Francas Comerciales | 32.40 | 35.62 | 3.22 | 9.9% |
| - Impuesto Casinos de Juego | 16.30 | 12.88 | (3.42) | -21.0% |
| - Impuesto por Juegos Telefónicos | 2.67 | 4.00 | 1.33 | 50.0% |
| - Retención de 1% S/ Ganancias de Capital (Ley 139-11) | 7.13 | 3.75 | (3.38) | -47.4% |
| - Retención Intereses Personas Jurídicas | 7.56 | 9.44 | 1.88 | 24.9% |
| Impuestos S/ los Ingresos Aplicados Sin Distinción de Persona | 2,049.18 | 1,943.22 | (105.95) | -5.2% |
| - Dividendos | 899.74 | 655.38 | (244.36) | -27.2% |
| - Intereses Pagados o Acreditados en el Exterior | 40.94 | 80.79 | 39.85 | 97.3% |
| - Pagos al Exterior en General | 611.32 | 682.75 | 71.43 | 11.7% |
| - Imp S/Ventas de Bancas (Lotería y Deportivas) | 22.39 | 20.20 | (2.19) | -9.8% |
| - Impuesto sobre Maq Tragamonedas | 48.96 | 44.65 | (4.31) | -8.8% |
| - Provisión de Bs. y Ss. Al Estado | 322.43 | 340.62 | 18.20 | 5.6% |
| - Otras Retenciones | 46.09 | 57.98 | 11.89 | 25.8% |
| - Otros | 57.30 | 60.86 | 3.56 | 6.2% |
| Accesorios Sobre los Impuestos a los Ingresos | 96.82 | 78.52 | (18.30) | -18.9% |
| IMPUESTOS SOBRE LA PROPIEDAD | 1,371.74 | 1,480.25 | 108.50 | 7.9% |
| - Operaciones Inmobiliarias | 430.56 | 434.27 | 3.71 | 0.9% |
| - Impuestos sobre los Activos (Empresas) | 135.32 | 140.42 | 5.09 | 3.8% |
| - Imp. S/Prop. Inmobiliaria (Persona Física) | 51.94 | 75.85 | 23.91 | 46.0% |
| - Impuesto Sobre Sucesiones y Donaciones | 25.14 | 21.82 | (3.33) | -13.2% |
| - Impuesto Sobre los Activos Financieros(Ley139-11) | 0.40 | - | (0.40) | -100.0% |
| - Imp. Sobre Traspaso Vehículos de Motor | 70.66 | 78.25 | 7.59 | 10.7% |
| - Constitución de Cias | 36.93 | 102.83 | 65.90 | 178.4% |
| - Impuestos S/Cheques y Transf. Bancarias | 562.46 | 571.13 | 8.67 | 1.5% |
| - Accesorios sobre la Propiedad | 58.32 | 55.68 | (2.64) | -4.5% |
| IMPUESTOS INTERNOS SOBRE MERCANCIAS Y SERVICIOS | 13,394.67 | 13,485.80 | 91.14 | 0.7% |
| Impuestos Sobre los Bienes y Servicios | 6,165.87 | 6,849.14 | 683.27 | 11.1% |
| - ITBIS | 6,165.87 | 6,849.14 | 683.27 | 11.1% |
| Impuestos Adicionales y Selectivos Sobre Bienes y Servicios | 6,644.47 | 5,920.53 | (723.94) | -10.9% |
| - Impuestos Selectivos Prod derivados del Alcohol | 251.56 | 259.19 | 7.63 | 3.0% |
| - Impuesto Selectivo a las cervezas | 860.07 | 928.86 | 68.79 | 8.0% |
| - Impuesto Selectivo al Tabaco | 272.70 | 331.63 | 58.94 | 21.6% |
| - Hidrocarburos 16% Ad-Valorem | 1,833.34 | 1,228.60 | (604.74) | -33.0% |
| - Hidrocarburos Específico | 2,591.35 | 2,313.42 | (277.93) | -10.7% |
| - Impuesto S/Ss. De Telecomunicaciones | 520.55 | 532.28 | 11.73 | 2.3% |
| - Impuesto S/ los Seguros | 310.05 | 315.89 | 5.84 | 1.9% |
| - Otros | 4.84 | 10.64 | 5.80 | 119.7% |
| Impuestos Sobre el Uso de Bienes y Licencias | 509.91 | 665.91 | 156.00 | 30.6% |
| - Imp. Inscripción Vehículos (Primera Placa) | 381.71 | 537.23 | 155.52 | 40.7% |
| - Derecho de Circulación Vehículos de Motor | 22.27 | 24.99 | 2.72 | 12.2% |
| - Imp Específico Bancas (Lotería y Deportivas) | 105.88 | 103.57 | (2.31) | -2.2% |
| - Otros | 0.04 | 0.12 | 0.08 | 194.2% |
| Accesorios Sobre Impuestos Internos a Mercancías y Servicios | 74.42 | 50.23 | (24.19) | -32.5% |
| IMPUESTOS S/ EL COMERCIO Y LAS TRANSACCIONES COMERCIO EXTERIOR | 412.57 | 434.01 | 21.44 | 5.2% |
| - Salida de Pasajeros al Exterior por Aeropuertos | 407.89 | 433.81 | 25.91 | 6.4% |
| - Otros | 4.68 | 0.20 | (4.47) | -95.6% |
| IMPUESTOS ECOLÓGICOS | 27.66 | 39.19 | 11.54 | 41.7% |
| - Impuesto Emisiones CO2 | 27.66 | 39.19 | 11.54 | 41.7% |
| INGRESOS POR CONTRAPRESTACIÓN | 124.46 | 140.32 | 15.86 | 12.7% |
| - Tasas Tarjetas de Turismo | 122.62 | 138.61 | 15.99 | 13.0% |
| - Derechos Administrativos | 1.84 | 1.71 | (0.13) | -6.9% |
| OTROS INGRESOS | 167.69 | 148.61 | (19.08) | -11.4% |
| - Regalía Neta de Fundación Minera (RNF) | 153.11 | 136.65 | (16.46) | -10.7% |
| - Multas y Sanciones | 9.56 | 7.23 | (2.33) | -24.4% |
| - Ingresos Diversos | 4.66 | 4.42 | (0.23) | -5.0% |
| - Otros | 0.36 | 0.30 | (0.06) | -16.7% |
| TOTAL | 23,731.94 | 24,446.30 | 714.36 | 3.0% |

*Cifras preliminares sujetas a rectificación. Cifras generadas según fecha de recaudación en la DGII.

A partir del 2015 la recaudación se presenta según el nuevo Clasificador Presupuestario para el Sector Público.

| COMPARATIVO REDAUDACION EFECTIVA ACUMULADO | | | | |
|--|-------------------|------------------|-------------------|---------------|
| Enero-Mayo 2015 vs 2014 | | | | |
| (En millones de RD\$) | | | | |
| Conceptos | Recaudación | | Variación | |
| | 2014 | 2015* | Absoluta | Relativa |
| IMPUESTOS SOBRE LOS INGRESOS | 62,452.63 | 56,535.24 | (5,917.39) | -9.5% |
| Impuestos Sobre la Renta de las Personas Físicas | 14,389.46 | 16,116.51 | 1,727.05 | 12.0% |
| - Impuesto S/Renta de las Personas Físicas Ley 11-92 | 652.34 | 656.76 | 4.43 | 0.7% |
| - Impuesto S/Renta de los Salarios Ley 11-92 | 10,481.49 | 12,055.35 | 1,573.86 | 15.0% |
| - Retención Prestación Serv. Grales. | 1,203.50 | 1,319.59 | 116.09 | 9.6% |
| - Retención sobre Premios | 151.36 | 141.57 | (9.79) | -6.5% |
| - Retención Alquileres y Arrendamientos | 202.30 | 237.98 | 35.67 | 17.6% |
| - Retención Retribuciones Complementarias | 594.38 | 558.26 | (36.12) | -6.1% |
| - Retención Intereses Personas Físicas | 1,104.09 | 1,147.00 | 42.91 | 3.9% |
| Impuestos de las Empresas y Otras Corporaciones | 39,294.61 | 31,522.67 | (7,771.94) | -19.8% |
| - Impuesto S/Renta de las Empresas Ley 11-92 | 36,641.92 | 27,443.15 | (9,198.76) | -25.1% |
| - Impuesto Mínimo Anual Minero | 873.89 | 176.97 | (696.92) | -79.7% |
| - Impuesto S/Utilidades Mineras (PUN) | 1,172.58 | 3,408.59 | 2,236.01 | 190.7% |
| - Impuesto Sobre Ventas Zonas Francas Ley 139-11 | 115.95 | 130.19 | 14.24 | 12.3% |
| - Impuesto Sobre Ventas Zonas Francas Comerciales | 164.04 | 182.89 | 18.85 | 11.5% |
| - Impuesto Casinos de Juego | 76.88 | 73.80 | (3.08) | -4.0% |
| - Impuesto por Juegos Telefónicos | 23.40 | 25.89 | 2.49 | 10.6% |
| - Retención de 1% S/ Ganancias de Capital (Ley 139-11) | 185.26 | 33.20 | (152.06) | -82.1% |
| - Retención Intereses Personas Jurídicas | 40.69 | 47.97 | 7.29 | 17.9% |
| Impuestos S/ los Ingresos Aplicados Sin Distinción de Persona | 8,347.24 | 8,563.62 | 216.38 | 2.6% |
| - Dividendos | 2,096.47 | 1,597.40 | (499.06) | -23.8% |
| - Intereses Pagados o Acreditados en el Exterior | 364.88 | 487.98 | 123.10 | 33.7% |
| - Pagos al Exterior en General | 3,268.74 | 3,543.80 | 275.06 | 8.4% |
| - Imp S/Ventas de Bancas (Lotería y Deportivas) | 111.03 | 99.65 | (11.38) | -10.2% |
| - Impuesto sobre Maq Tragamonedas | 248.05 | 222.93 | (25.12) | -10.1% |
| - Provisión de Bs. y Ss. Al Estado | 1,752.10 | 2,035.31 | 283.21 | 16.2% |
| - Otras Retenciones | 234.41 | 286.71 | 52.30 | 22.3% |
| - Otros | 271.57 | 289.84 | 18.27 | 6.7% |
| Accesorios Sobre los Impuestos a los Ingresos | 421.32 | 332.44 | (88.88) | -21.1% |
| IMPUESTOS SOBRE LA PROPIEDAD | 7,676.85 | 8,136.96 | 460.12 | 6.0% |
| - Operaciones Inmobiliarias | 1,897.16 | 1,936.91 | 39.75 | 2.1% |
| - Impuestos sobre los Activos (Empresas) | 1,620.72 | 1,694.90 | 74.19 | 4.6% |
| - Imp. S/Prop. Inmobiliaria (Persona Física) | 781.18 | 888.54 | 107.36 | 13.7% |
| - Impuesto Sobre Sucesiones y Donaciones | 145.35 | 155.70 | 10.34 | 7.1% |
| - Impuesto Sobre los Activos Financieros(Ley139-11) | 3.05 | - | (3.05) | -100.0% |
| - Imp. Sobre Traspaso Vehículos de Motor | 372.58 | 405.14 | 32.56 | 8.7% |
| - Constitución de Cias | 266.90 | 371.45 | 104.55 | 39.2% |
| - Impuestos S/Cheques y Transf. Bancarias | 2,315.25 | 2,411.21 | 95.96 | 4.1% |
| - Accesorios sobre la Propiedad | 274.66 | 273.11 | (1.55) | -0.6% |
| IMPUESTOS INTERNOS SOBRE MERCANCIAS Y SERVICIOS | 68,420.53 | 72,799.60 | 4,379.06 | 6.4% |
| Impuestos Sobre los Bienes y Servicios | 32,896.82 | 36,722.95 | 3,826.13 | 11.6% |
| - ITBIS | 32,896.82 | 36,722.95 | 3,826.13 | 11.6% |
| Impuestos Adicionales y Selectivos Sobre Bienes y Servicios | 31,994.85 | 31,811.04 | (183.81) | -0.6% |
| - Impuestos Selectivos Prod derivados del Alcohol | 2,059.03 | 2,194.26 | 135.23 | 6.6% |
| - Impuesto Selectivo a las cervezas | 4,332.41 | 4,891.27 | 558.86 | 12.9% |
| - Impuesto Selectivo al Tabaco | 1,642.03 | 1,702.77 | 60.73 | 3.7% |
| - Hidrocarburos 16% Ad-Valorem | 8,583.48 | 5,707.05 | (2,876.44) | -33.5% |
| - Hidrocarburos Específico | 11,156.77 | 12,862.12 | 1,705.34 | 15.3% |
| - Impuesto S/Ss. De Telecomunicaciones | 2,546.19 | 2,662.53 | 116.34 | 4.6% |
| - Impuesto S/ los Seguros | 1,658.71 | 1,735.32 | 76.61 | 4.6% |
| - Otros | 16.22 | 55.73 | 39.51 | 243.6% |
| Impuestos Sobre el Uso de Bienes y Licencias | 3,230.92 | 4,012.30 | 781.38 | 24.2% |
| - Imp. Inscripción Vehículos (Primera Placa) | 2,200.22 | 2,813.91 | 613.69 | 27.9% |
| - Derecho de Circulación Vehículos de Motor | 508.95 | 696.34 | 187.39 | 36.8% |
| - Imp Específico Bancas (Lotería y Deportivas) | 521.56 | 501.77 | (19.79) | -3.8% |
| - Otros | 0.19 | 0.27 | 0.09 | 47.3% |
| Accesorios Sobre Impuestos Internos a Mercancías y Servicios | 297.95 | 253.30 | (44.64) | -15.0% |
| IMPUESTOS S/EL COMERCIO Y LAS TRANSACCIONES COMERCIO EXTERIOR | 2,212.21 | 2,495.81 | 283.60 | 12.8% |
| - Salida de Pasajeros al Exterior por Aeropuertos | 2,199.95 | 2,494.64 | 294.69 | 13.4% |
| - Otros | 12.26 | 1.17 | (11.10) | -90.5% |
| IMPUESTOS ECOLÓGICOS | 161.50 | 202.92 | 41.42 | 25.6% |
| - Impuesto Emisiones CO2 | 161.50 | 202.92 | 41.42 | 25.6% |
| INGRESOS POR CONTRA PRESTACIÓN | 762.59 | 831.63 | 69.04 | 9.1% |
| - Tasas Tarjetas de Turismo | 753.75 | 823.05 | 69.30 | 9.2% |
| - Derechos Administrativos | 8.84 | 8.59 | (0.25) | -2.9% |
| OTROS INGRESOS | 880.92 | 856.80 | (24.12) | -2.7% |
| - Regalía Neta de Fundición Minera (RNF) | 824.95 | 774.14 | (50.81) | -6.2% |
| - Multas y Sanciones | 32.40 | 60.77 | 28.37 | 87.6% |
| - Ingresos Diversos | 21.91 | 20.15 | (1.76) | -8.0% |
| - Otros | 1.65 | 1.74 | 0.09 | 5.3% |
| TOTAL | 142,567.23 | 141,859.0 | (708.27) | -0.5% |

*Cifras preliminares sujetas a rectificación. Cifras generadas según fecha de recaudación en la DGII.

Nota: Sin los ingresos extraordinarios, el crecimiento de la recaudación sería de 7.2% en el periodo enero-mayo 2015.

A partir del 2015 la recaudación se presenta según el nuevo Clasificador Presupuestario para el Sector Público.

| COMPARATIVO REDAUDACION EFECTIVA VS ESTIMADO | | | | | |
|--|------------------|------------------|-------------------|---------------|---------------|
| Mayo 2015 | | | | | |
| (En millones de RD\$) | | | | | |
| Conceptos | Recaudación | | Variación | | Cumplimiento |
| | Estimado | Efectivo* | Absoluta | Relativa | |
| IMPUESTOS SOBRE LOS INGRESOS | 8,337.17 | 8,718.11 | 380.95 | 4.6% | 104.6% |
| Impuestos Sobre la Renta de las Personas Físicas | 2,736.10 | 3,132.63 | 396.53 | 14.5% | 114.5% |
| - Impuesto S/Renta de las Personas Físicas Ley 11-92 | 98.42 | 60.25 | (38.17) | -38.8% | 61.2% |
| - Impuesto S/Renta de los Salarios Ley 11-92 | 1,894.13 | 2,450.31 | 556.17 | 29.4% | 129.4% |
| - Retención Prestación Serv. Grales. | 299.28 | 250.93 | (48.35) | -16.2% | 83.8% |
| - Retención sobre Premios | 32.17 | 34.39 | 2.22 | 6.9% | 106.9% |
| - Retención Alquileres y Arrendamientos | 49.72 | 46.82 | (2.89) | -5.8% | 94.2% |
| - Retención Retribuciones Complementarias | 139.27 | 84.63 | (54.64) | -39.2% | 60.8% |
| - Retención Intereses Personas Físicas | 223.10 | 205.29 | (17.80) | -8.0% | 92.0% |
| Impuestos de las Empresas y Otras Corporaciones | 3,626.41 | 3,563.74 | (62.67) | -1.7% | 98.3% |
| - Impuesto S/Renta de las Empresas Ley 11-92 | 3,477.33 | 3,471.32 | (6.00) | -0.2% | 99.8% |
| - Impuesto Mínimo Anual Minero | - | - | - | 100.0% | 100.0% |
| - Impuesto S/Utilidades Mineras (PUN) | - | - | - | 100.0% | 100.0% |
| - Impuesto Sobre Ventas Zonas Francas Ley 139-11 | 25.57 | 26.72 | 1.15 | 4.5% | 104.5% |
| - Impuesto Sobre Ventas Zonas Francas Comerciales | 35.21 | 35.62 | 0.41 | 1.2% | 101.2% |
| - Impuesto Casinos de Juego | 17.72 | 12.88 | (4.84) | -27.3% | 72.7% |
| - Impuesto por Juegos Telefónicos | 2.94 | 4.00 | 1.06 | 35.9% | 135.9% |
| - Retención de 1% S/ Ganancias de Capital (Ley 139-11) | 57.80 | 3.75 | (54.04) | -93.5% | 6.5% |
| - Retención Intereses Personas Jurídicas | 9.84 | 9.44 | (0.40) | -4.1% | 95.9% |
| Impuestos S/ los Ingresos Aplicados Sin Distinción de Persona | 1,867.28 | 1,943.22 | 75.94 | 4.1% | 104.1% |
| - Dividendos | 721.36 | 655.38 | (65.98) | -9.1% | 90.9% |
| - Intereses Pagados o Acreditados en el Exterior | 84.53 | 80.79 | (3.74) | -4.4% | 95.6% |
| - Pagos al Exterior en General | 661.77 | 682.75 | 20.97 | 3.2% | 103.2% |
| - Imp S/Ventas de Bancas (Lotería y Deportivas) | 30.47 | 20.20 | (10.27) | -33.7% | 66.3% |
| - Impuesto sobre Maq Tragamonedas | 73.92 | 44.65 | (29.27) | -39.6% | 60.4% |
| - Provisión de Bs. y Ss. Al Estado | 183.47 | 340.62 | 157.16 | 85.7% | 185.7% |
| - Otras Retenciones | 98.35 | 57.98 | (40.37) | -41.0% | 59.0% |
| - Otros | 13.41 | 60.86 | 47.45 | 353.8% | 453.8% |
| Accesorios Sobre los Impuestos a los Ingresos | 107.37 | 78.52 | (28.85) | -26.9% | 73.1% |
| IMPUESTOS SOBRE LA PROPIEDAD | 1,576.76 | 1,480.25 | (96.51) | -6.1% | 93.9% |
| - Operaciones Inmobiliarias | 467.95 | 434.27 | (33.68) | -7.2% | 92.8% |
| - Impuestos sobre los Activos (Empresas) | 153.57 | 140.42 | (13.15) | -8.6% | 91.4% |
| - Imp. S/Prop. Inmobiliaria (Persona Física) | 56.55 | 75.85 | 19.30 | 34.1% | 134.1% |
| - Impuesto Sobre Sucesiones y Donaciones | 42.31 | 21.82 | (20.49) | -48.4% | 51.6% |
| - Impuesto Sobre los Activos Financieros(Ley139-11) | - | - | - | 100.0% | 100.0% |
| - Imp. Sobre Traspaso Vehículos de Motor | 81.95 | 78.25 | (3.70) | -4.5% | 95.5% |
| - Constitución de Cias | 40.14 | 102.83 | 62.69 | 156.2% | 256.2% |
| - Impuestos S/Cheques y Transf. Bancarias | 661.29 | 571.13 | (90.16) | -13.6% | 86.4% |
| - Accesorios sobre la Propiedad | 73.00 | 55.68 | (17.32) | -23.7% | 76.3% |
| IMPUESTOS INTERNOS SOBRE MERCANCIAS Y SERVICIOS | 14,401.11 | 13,485.80 | (915.30) | -6.4% | 93.6% |
| Impuestos Sobre los Bienes y Servicios | 6,762.56 | 6,849.14 | 86.58 | 1.3% | 101.3% |
| - ITBIS | 6,762.56 | 6,849.14 | 86.58 | 1.3% | 101.3% |
| Impuestos Adicionales y Selectivos Sobre Bienes y Servicios | 6,997.78 | 5,920.53 | (1,077.26) | -15.4% | 84.6% |
| - Impuestos Selectivos Prod derivados del Alcohol | 439.84 | 259.19 | (180.65) | -41.1% | 58.9% |
| - Impuesto Selectivo a las cervezas | 934.73 | 928.86 | (5.86) | -0.6% | 99.4% |
| - Impuesto Selectivo al Tabaco | 400.57 | 331.63 | (68.93) | -17.2% | 82.8% |
| - Hidrocarburos 16% Ad-Valorem | 1,672.47 | 1,228.60 | (443.87) | -26.5% | 73.5% |
| - Hidrocarburos Especifico | 2,521.94 | 2,313.42 | (208.52) | -8.3% | 91.7% |
| - Impuesto S/Ss. De Telecomunicaciones | 640.07 | 532.28 | (107.78) | -16.8% | 83.2% |
| - Impuesto S/ los Seguros | 386.97 | 315.89 | (71.07) | -18.4% | 81.6% |
| - Otros | 1.20 | 10.64 | 9.44 | 783.7% | 883.7% |
| Impuestos Sobre el Uso de Bienes y Licencias | 560.43 | 665.91 | 105.48 | 18.8% | 118.8% |
| - Imp. Inscripción Vehículos (Primera Placa) | 414.89 | 537.23 | 122.34 | 29.5% | 129.5% |
| - Derecho de Circulación Vehículos de Motor | 22.10 | 24.99 | 2.89 | 13.1% | 113.1% |
| - Imp Especifico Bancas (Lotería y Deportivas) | 123.43 | 103.57 | (19.86) | -16.1% | 83.9% |
| - Otros | - | 0.12 | 0.12 | 100.0% | 100.0% |
| Accesorios Sobre Impuestos Internos a Mercancías y Servicios | 80.34 | 50.23 | (30.11) | -37.5% | 62.5% |
| IMPUESTOS S/EL COMERCIO Y LAS TRANSACCIONES COMERCIO EXTERIOR | 447.38 | 434.01 | (13.37) | -3.0% | 97.0% |
| - Salida de Pasajeros al Exterior por Aeropuertos | 442.30 | 433.81 | (8.49) | -1.9% | 98.1% |
| - Otros | 5.08 | 0.20 | (4.88) | -96.0% | 4.0% |
| IMPUESTOS ECOLÓGICOS | 30.19 | 39.19 | 9.00 | 29.8% | 129.8% |
| - Impuesto Emisiones CO2 | 30.19 | 39.19 | 9.00 | 29.8% | 129.8% |
| INGRESOS POR CONTRAPRESTACIÓN | 159.79 | 140.32 | (19.46) | -12.2% | 87.8% |
| - Tasas Tarjetas de Turismo | 156.83 | 138.61 | (18.22) | -11.6% | 88.4% |
| - Derechos Administrativos | 2.68 | 1.71 | (0.97) | -36.1% | 63.9% |
| OTROS INGRESOS | 238.58 | 148.61 | (89.97) | -37.7% | 62.3% |
| - Regalía Neta de Fundación Minera (RNF) | 215.93 | 136.65 | (79.28) | -36.7% | 63.3% |
| - Multas y Sanciones | 15.56 | 7.23 | (8.33) | -53.5% | 46.5% |
| - Ingresos Diversos | 5.06 | 4.42 | (0.64) | -12.6% | 87.4% |
| - Otros | 2.03 | 0.30 | (1.73) | -85.1% | 14.9% |
| TOTAL | 25,190.97 | 24,446.30 | (744.67) | -3.0% | 97.0% |

*Cifras preliminares sujetas a rectificación. Cifras generadas según fecha de recaudación en la DGII.

Nota: A partir del 2015 la recaudación se presenta según el nuevo Clasificador Presupuestario para el Sector Público.

| COMPARATIVO REDAUDACION EFECTIVA VS ESTIMADO | | | | | |
|--|-------------------|-------------------|-------------------|---------------|---------------|
| Enero-Mayo 2015 | | | | | |
| (En millones de RD\$) | | | | | |
| Conceptos | Recaudación | | Variación | | Cumplimiento |
| | Estimado | Efectivo* | Absoluta | Relativa | |
| IMPUESTOS SOBRE LOS INGRESOS | 58,087.71 | 56,535.24 | (1,552.47) | -2.7% | 97.3% |
| Impuestos Sobre la Renta de las Personas Físicas | 14,975.91 | 16,116.51 | 1,140.60 | 7.6% | 107.6% |
| - Impuesto S/Renta de las Personas Físicas Ley 11-92 | 940.81 | 656.76 | (284.04) | -30.2% | 69.8% |
| - Impuesto S/Renta de los Salarios Ley 11-92 | 10,184.23 | 12,055.35 | 1,871.12 | 18.4% | 118.4% |
| - Retención Prestación Serv. Grales. | 1,566.25 | 1,319.59 | (246.66) | -15.7% | 84.3% |
| - Retención sobre Premios | 166.50 | 141.57 | (24.94) | -15.0% | 85.0% |
| - Retención Alquileres y Arrendamientos | 217.06 | 237.98 | 20.91 | 9.6% | 109.6% |
| - Retención Retribuciones Complementarias | 694.44 | 558.26 | (136.18) | -19.6% | 80.4% |
| - Retención Intereses Personas Físicas | 1,206.61 | 1,147.00 | (59.61) | -4.9% | 95.1% |
| Impuestos de las Empresas y Otras Corporaciones | 33,591.14 | 31,522.67 | (2,068.47) | -6.2% | 93.8% |
| - Impuesto S/Renta de las Empresas Ley 11-92 | 28,851.99 | 27,443.15 | (1,408.83) | -4.9% | 95.1% |
| - Impuesto Mínimo Anual Minero | - | 176.97 | 176.97 | 100.0% | 100.0% |
| - Impuesto S/Utilidades Mineras (PUN) | 3,983.18 | 3,408.59 | (574.58) | -14.4% | 85.6% |
| - Impuesto Sobre Ventas Zonas Francas Ley 139-11 | 127.54 | 130.19 | 2.65 | 2.1% | 102.1% |
| - Impuesto Sobre Ventas Zonas Francas Comerciales | 183.51 | 182.89 | (0.62) | -0.3% | 99.7% |
| - Impuesto Casinos de Juego | 83.55 | 73.80 | (9.75) | -11.7% | 88.3% |
| - Impuesto por Juegos Telefónicos | 25.99 | 25.89 | (0.10) | -0.4% | 99.6% |
| - Retención de 1% S/ Ganancias de Capital (Ley 139-11) | 281.94 | 33.20 | (248.74) | -88.2% | 11.8% |
| - Retención Intereses Personas Jurídicas | 53.45 | 47.97 | (5.47) | -10.2% | 89.8% |
| Impuestos S/ los Ingresos Aplicados Sin Distinción de Persona | 9,062.95 | 8,563.62 | (499.33) | -5.5% | 94.5% |
| - Dividendos | 2,155.15 | 1,597.40 | (557.75) | -25.9% | 74.1% |
| - Intereses Pagados o Acreditados en el Exterior | 667.29 | 487.98 | (179.32) | -26.9% | 73.1% |
| - Pagos al Exterior en General | 3,534.49 | 3,543.80 | 9.31 | 0.3% | 100.3% |
| - Imp S/Ventas de Bancas (Lotería y Deportivas) | 151.22 | 99.65 | (51.56) | -34.1% | 65.9% |
| - Impuesto sobre Maq Tragamonedas | 374.48 | 222.93 | (151.55) | -40.5% | 59.5% |
| - Provisión de Bs. y Ss. Al Estado | 1,631.22 | 2,035.31 | 404.09 | 24.8% | 124.8% |
| - Otras Retenciones | 483.20 | 286.71 | (196.49) | -40.7% | 59.3% |
| - Otros | 65.89 | 289.84 | 223.95 | 339.9% | 439.9% |
| Accesorios Sobre los Impuestos a los Ingresos | 457.71 | 332.44 | (125.27) | -27.4% | 72.6% |
| IMPUESTOS SOBRE LA PROPIEDAD | 8,403.06 | 8,136.96 | (266.10) | -3.2% | 96.8% |
| - Operaciones Inmobiliarias | 2,136.98 | 1,936.91 | (200.07) | -9.4% | 90.6% |
| - Impuestos sobre los Activos (Empresas) | 1,618.32 | 1,694.90 | 76.59 | 4.7% | 104.7% |
| - Imp. S/Prop. Inmobiliaria (Persona Física) | 824.87 | 888.54 | 63.67 | 7.7% | 107.7% |
| - Impuesto Sobre Sucesiones y Donaciones | 185.07 | 155.70 | (29.37) | -15.9% | 84.1% |
| - Impuesto Sobre los Activos Financieros(Ley139-11) | - | - | - | 100.0% | 100.0% |
| - Imp. Sobre Traspaso Vehículos de Motor | 434.53 | 405.14 | (29.39) | -6.8% | 93.2% |
| - Constitución de Cias | 230.13 | 371.45 | 141.32 | 61.4% | 161.4% |
| - Impuestos S/Cheques y Transf. Bancarias | 2,643.44 | 2,411.21 | (232.23) | -8.8% | 91.2% |
| - Accesorios sobre la Propiedad | 329.73 | 273.11 | (56.62) | -17.2% | 82.8% |
| IMPUESTOS INTERNOS SOBRE MERCANCIAS Y SERVICIOS | 75,849.52 | 72,799.60 | (3,049.92) | -4.0% | 96.0% |
| Impuestos Sobre los Bienes y Servicios | 35,487.04 | 36,722.95 | 1,235.91 | 3.5% | 103.5% |
| - ITBIS | 35,487.04 | 36,722.95 | 1,235.91 | 3.5% | 103.5% |
| Impuestos Adicionales y Selectivos Sobre Bienes y Servicios | 36,456.94 | 31,811.04 | (4,645.90) | -12.7% | 87.3% |
| - Impuestos Selectivos Prod derivados del Alcohol | 2,858.92 | 2,194.26 | (664.67) | -23.2% | 76.8% |
| - Impuesto Selectivo a las cervezas | 4,802.20 | 4,891.27 | 89.07 | 1.9% | 101.9% |
| - Impuesto Selectivo al Tabaco | 2,024.26 | 1,702.77 | (321.49) | -15.9% | 84.1% |
| - Hidrocarburos 16% Ad-Valorem | 9,308.53 | 5,707.05 | (3,601.48) | -38.7% | 61.3% |
| - Hidrocarburos Específico | 12,491.37 | 12,862.12 | 370.75 | 3.0% | 103.0% |
| - Impuesto S/Ss. De Telecomunicaciones | 3,064.53 | 2,662.53 | (402.00) | -13.1% | 86.9% |
| - Impuesto S/ los Seguros | 1,902.13 | 1,735.32 | (166.82) | -8.8% | 91.2% |
| - Otros | 4.98 | 55.73 | 50.75 | 1018.3% | 1118.3% |
| Impuestos Sobre el Uso de Bienes y Licencias | 3,599.42 | 4,012.30 | 412.88 | 11.5% | 111.5% |
| - Imp. Inscripción Vehículos (Primera Placa) | 2,453.62 | 2,813.91 | 360.29 | 14.7% | 114.7% |
| - Derecho de Circulación Vehículos de Motor | 534.22 | 696.34 | 162.12 | 30.3% | 130.3% |
| - Imp Específico Bancas (Lotería y Deportivas) | 611.58 | 501.77 | (109.81) | -18.0% | 82.0% |
| - Otros | - | 0.27 | 0.27 | 100.0% | 100.0% |
| Accesorios Sobre Impuestos Internos a Mercancías y Servicios | 306.12 | 253.30 | (52.81) | -17.3% | 82.7% |
| IMPUESTOS S/EL COMERCIO Y LAS TRANSACCIONES COMERCIO EXTERIOR | 2,402.30 | 2,495.81 | 93.51 | 3.9% | 103.9% |
| - Salida de Pasajeros al Exterior por Aeropuertos | 2,385.97 | 2,494.64 | 108.67 | 4.6% | 104.6% |
| - Otros | 16.33 | 1.17 | (15.16) | -92.9% | 7.1% |
| IMPUESTOS ECOLÓGICOS | 172.31 | 202.92 | 30.60 | 17.8% | 117.8% |
| - Impuesto Emisiones CO2 | 172.31 | 202.92 | 30.60 | 17.8% | 117.8% |
| INGRESOS POR CONTRAPRESTACIÓN | 874.83 | 831.63 | (43.20) | -4.9% | 95.1% |
| - Tasas Tarjetas de Turismo | 860.80 | 823.05 | (37.75) | -4.4% | 95.6% |
| - Derechos Administrativos | 12.67 | 8.59 | (4.08) | -32.2% | 67.8% |
| OTROS INGRESOS | 1,109.03 | 856.80 | (252.23) | -22.7% | 77.3% |
| - Regalía Neta de Fundación Minera (RNF) | 998.19 | 774.14 | (224.05) | -22.4% | 77.6% |
| - Multas y Sanciones | 61.24 | 60.77 | (0.47) | -0.8% | 99.2% |
| - Ingresos Diversos | 39.84 | 20.15 | (19.69) | -49.4% | 50.6% |
| - Otros | 9.76 | 1.74 | (8.02) | -82.2% | 17.8% |
| TOTAL | 146,898.77 | 141,858.96 | (5,039.81) | -3.4% | 96.6% |

*Cifras preliminares sujetas a rectificación. Cifras generadas según fecha de recaudación en la DGII.

Nota: A partir del 2015 la recaudación se presenta según el nuevo Clasificador Presupuestario para el Sector Público.

RECAUDACION MENSUAL DGII

Año 2015

(En millones de RD\$)

| | Enero | Febrero | Marzo | Abril | Mayo | Total |
|--|-----------------|-----------------|-----------------|-----------------|-----------------|------------------|
| IMPUESTOS SOBRE LOS INGRESOS | 12,700.1 | 7,761.4 | 8,313.2 | 19,042.4 | 8,718.1 | 56,535.2 |
| Impuestos Sobre la Renta de las Personas Físicas | 3,842.1 | 2,995.4 | 3,108.9 | 3,037.4 | 3,132.6 | 16,116.5 |
| - Impuesto S/Renta de las Personas Físicas Ley 11-92 | 33.2 | 86.8 | 402.6 | 74.0 | 60.3 | 656.8 |
| - Impuesto S/Renta de los Salarios Ley 11-92 | 2,955.2 | 2,279.3 | 2,091.6 | 2,278.9 | 2,450.3 | 12,055.3 |
| - Retención Prestación Serv. Grales. | 313.9 | 237.8 | 235.1 | 281.9 | 250.9 | 1,319.6 |
| - Retención sobre Premios | 28.9 | 16.7 | 33.7 | 27.8 | 34.4 | 141.6 |
| - Retención Alquileres y Arrendamientos | 51.1 | 43.0 | 41.9 | 55.2 | 46.8 | 238.0 |
| - Retención Retribuciones Complementarias | 190.2 | 104.8 | 81.1 | 97.5 | 84.6 | 558.3 |
| - Retención Intereses Personas Físicas | 269.7 | 226.9 | 222.9 | 222.2 | 205.3 | 1,147.0 |
| Impuestos de las Empresas y Otras Corporaciones | 6,632.4 | 3,535.2 | 3,637.1 | 14,154.3 | 3,563.7 | 31,522.7 |
| - Impuesto S/Renta de las Empresas Ley 11-92 | 4,803.4 | 3,436.7 | 3,542.4 | 12,189.3 | 3,471.3 | 27,443.2 |
| - Impuesto Mínimo Anual Minero | - | - | - | 177.0 | - | 177.0 |
| - Impuesto S/Utilidades Mineras (PUN) | 1,735.5 | - | - | 1,673.1 | - | 3,408.6 |
| - Impuesto Sobre Ventas Zonas Francas Ley 139-11 | 25.7 | 25.3 | 24.5 | 27.9 | 26.7 | 130.2 |
| - Impuesto Sobre Ventas Zonas Francas Comerciales | 35.6 | 39.2 | 34.5 | 38.0 | 35.6 | 182.9 |
| - Impuesto Casinos de Juego | 13.7 | 15.5 | 16.2 | 15.6 | 12.9 | 73.8 |
| - Impuesto por Juegos Telefónicos | 4.5 | 4.2 | 4.5 | 8.6 | 4.0 | 25.9 |
| - Retención de 1% S/ Ganancias de Capital (Ley 139-11) | 4.6 | 4.3 | 6.4 | 14.1 | 3.8 | 33.2 |
| - Retención Intereses Personas Jurídicas | 9.4 | 10.0 | 8.5 | 10.6 | 9.4 | 48.0 |
| Impuestos S/ los Ingresos Aplicados Sin Distinción de Persona | 2,173.3 | 1,171.1 | 1,499.5 | 1,776.4 | 1,943.2 | 8,563.2 |
| - Dividendos | 260.2 | 60.3 | 186.4 | 435.0 | 655.4 | 1,597.4 |
| - Intereses Pagados o Acreditados en el Exterior | 92.0 | 83.0 | 147.3 | 84.9 | 80.8 | 488.0 |
| - Pagos al Exterior en General | 1,123.7 | 558.2 | 531.3 | 647.8 | 682.7 | 3,543.8 |
| - Imp S/Ventas de Bancas (Lotería y Deportivas) | 20.1 | 19.5 | 20.1 | 19.8 | 20.2 | 99.7 |
| - Impuesto sobre Maq Tragamonedas | 44.1 | 44.2 | 45.0 | 45.0 | 44.6 | 222.9 |
| - Provisión de Bs. y Ss. Al Estado | 499.1 | 317.2 | 461.7 | 416.7 | 340.6 | 2,035.3 |
| - Otras Retenciones | 69.7 | 41.8 | 49.4 | 67.9 | 58.0 | 286.7 |
| - Otros | 64.4 | 47.0 | 58.3 | 59.3 | 60.9 | 289.8 |
| Accesorios Sobre los Impuestos a los Ingresos | 52.2 | 59.7 | 67.7 | 74.3 | 78.5 | 332.4 |
| IMPUESTOS SOBRE LA PROPIEDAD | 1,142.4 | 1,121.7 | 1,964.9 | 2,427.7 | 1,480.2 | 8,137.0 |
| - Operaciones Inmobiliarias | 283.1 | 407.8 | 437.2 | 374.5 | 434.3 | 1,936.9 |
| - Impuestos sobre los Activos (Empresas) | 137.8 | 50.9 | 112.6 | 1,253.2 | 140.4 | 1,694.9 |
| - Imp. S/Prop. Inmobiliaria (Persona Física) | 38.3 | 130.3 | 561.7 | 82.4 | 75.8 | 888.5 |
| - Impuesto Sobre Sucesiones y Donaciones | 12.8 | 34.3 | 61.1 | 25.8 | 21.8 | 155.7 |
| - Impuesto Sobre los Activos Financieros(Ley139-11) | - | - | - | - | - | - |
| - Imp. Sobre Traspaso Vehículos de Motor | 81.1 | 77.7 | 89.6 | 78.5 | 78.3 | 405.1 |
| - Constitución de Cias | 46.3 | 22.2 | 72.6 | 127.5 | 102.8 | 371.4 |
| - Impuestos S/Cheques y Transf. Bancarias | 502.4 | 348.0 | 558.3 | 431.4 | 571.1 | 2,411.2 |
| - Accesorios sobre la Propiedad | 40.6 | 50.6 | 71.7 | 54.5 | 55.7 | 273.1 |
| IMPUESTOS INTERNOS SOBRE MERCANCIAS Y SERVICIOS | 17,643.9 | 13,571.4 | 13,175.0 | 14,923.4 | 13,485.8 | 72,799.6 |
| Impuestos Sobre los Bienes y Servicios | 8,530.9 | 7,111.3 | 6,964.1 | 7,267.5 | 6,849.1 | 36,723.0 |
| - ITBIS | 8,530.9 | 7,111.3 | 6,964.1 | 7,267.5 | 6,849.1 | 36,723.0 |
| Impuestos Adicionales y Selectivos Sobre Bienes y Servicios | 8,067.2 | 5,542.1 | 5,246.0 | 7,035.3 | 5,920.5 | 31,811.0 |
| - Impuestos Selectivos Prod derivados del Alcohol | 990.3 | 357.3 | 143.9 | 443.6 | 259.2 | 2,194.3 |
| - Impuesto Selectivo a las cervezas | 1,367.1 | 779.4 | 772.6 | 1,043.3 | 928.9 | 4,891.3 |
| - Impuesto Selectivo al Tabaco | 684.6 | 134.4 | 226.5 | 325.6 | 331.6 | 1,702.8 |
| - Hidrocarburos 16% Ad-Valorem | 1,190.3 | 975.3 | 1,009.2 | 1,303.6 | 1,228.6 | 5,707.0 |
| - Hidrocarburos Especifico | 2,841.1 | 2,455.1 | 2,298.9 | 2,953.7 | 2,313.4 | 12,862.1 |
| - Impuesto S/Ss. De Telecomunicaciones | 568.9 | 536.4 | 497.4 | 527.5 | 532.3 | 2,662.5 |
| - Impuesto S/ los Seguros | 407.3 | 294.4 | 293.3 | 424.5 | 315.9 | 1,735.3 |
| - Otros | 17.7 | 9.8 | 4.1 | 13.6 | 10.6 | 55.7 |
| Impuestos Sobre el Uso de Bienes y Licencias | 999.4 | 864.0 | 914.9 | 568.2 | 665.9 | 4,012.3 |
| - Imp. Inscripción Vehículos (Primera Placa) | 505.0 | 551.1 | 776.3 | 444.3 | 537.2 | 2,813.9 |
| - Derecho de Circulación Vehículos de Motor | 394.1 | 215.3 | 38.1 | 23.8 | 25.0 | 696.3 |
| - Imp Especifico Bancas (Lotería y Deportivas) | 100.2 | 97.6 | 100.4 | 100.1 | 103.6 | 501.8 |
| - Otros | 0.1 | 0.0 | 0.0 | 0.0 | 0.1 | 0.3 |
| Accesorios Sobre Impuestos Internos a Mercancías y Servicios | 46.5 | 54.1 | 50.1 | 52.4 | 50.2 | 253.3 |
| IMPUESTOS S/EL COMERCIO Y LAS TRANSACCIONES COMERCIO EXTERIOR | 547.9 | 489.7 | 492.5 | 531.7 | 434.0 | 2,495.8 |
| - Salida de Pasajeros al Exterior por Aeropuertos | 547.4 | 489.6 | 492.4 | 531.4 | 433.8 | 2,494.6 |
| - Otros | 0.5 | 0.1 | 0.1 | 0.2 | 0.2 | 1.2 |
| IMPUESTOS ECOLÓGICOS | 35.9 | 41.9 | 54.3 | 31.6 | 39.2 | 202.9 |
| - Impuesto Emisiones CO2 | 35.9 | 41.9 | 54.3 | 31.6 | 39.2 | 202.9 |
| INGRESOS POR CONTRAPRESTACIÓN | 146.3 | 178.1 | 190.2 | 176.7 | 140.3 | 831.6 |
| - Tasas Tarjetas de Turismo | 144.8 | 176.4 | 188.2 | 175.0 | 138.6 | 823.0 |
| - Derechos Administrativos | 1.5 | 1.7 | 1.9 | 1.7 | 1.7 | 8.6 |
| OTROS INGRESOS | 238.0 | 187.9 | 144.5 | 137.8 | 148.6 | 856.8 |
| - Regalía Neta de Fundación Minera (RNF) | 229.7 | 170.7 | 127.0 | 110.2 | 136.7 | 774.1 |
| - Multas y Sanciones | 4.0 | 13.6 | 13.4 | 22.6 | 7.2 | 60.8 |
| - Ingresos Diversos | 4.0 | 3.5 | 3.6 | 4.6 | 4.4 | 20.2 |
| - Otros | 0.3 | 0.2 | 0.5 | 0.4 | 0.3 | 1.7 |
| TOTAL | 32,454.5 | 23,352.1 | 24,334.6 | 37,271.4 | 24,446.3 | 141,859.0 |

*Cifras preliminares sujetas a rectificación. Cifras generadas según fecha de recaudación en la DGII.

Nota: A partir del 2015 la recaudación se presenta según el nuevo Clasificador Presupuestario para el Sector Público.